

RAPORT O STANIE GMINY ZA 2019 r.



PILCHOWICE 2020 r.

SPIS TREŚCI

Wstęp

1. Charakterystyka Gminy	4
1.1 Położenie geograficzne	4
1.2 Organy Gminy Pilchowice.....	5
1.3 Dane demograficzne	7
1.4 Działalność gospodarcza.....	8
2. Sytuacja Finansowa Gminy.....	9
3. Podatki	26
4. Dochody niepodatkowe	27
5. Inwestycje realizowane w 2019 r.	27
5.1 Inwestycje drogowe	28
5.2 Inwestycje kubaturowe	34
5.3 Fundusz sołecki.....	38
6. Zagospodarowanie przestrzenne i Gospodarka nieruchomościami.....	44
7. Komunikacja publiczna	49
8. Ochrona Środowiska.....	52
8.1 System gospodarki odpadami komunalnymi	52
8.2 Program Ograniczenia Niskiej Emisji.....	52
8.3 Program usuwania azbestu.....	53
8.4 Program opieki nad zwierzętami	53
8.5 Eksploatacja oświetlenia ulicznego	53
8.6 Działania Gminnej Spółki Wodnej	54
9. Realizowane Projekty	55
10. Współpraca z Organizacjami Pozarządowymi	60
11. Promocja Zdrowia	63
12. Współpraca z Policją	64
13. Ochotnicze Straże Pożarne	64
14. Edukacja	65
15. Działalność kulturalna i promocyjna.....	70
15.1 Gminna Biblioteka Publiczna	70
15.2 Gminny Ośrodek Kultury	72
16 Opieka Społeczna	76
17 Działalność Pilchowickiego Przedsiębiorstwa Komunalnego sp. z o.o.....	81

Podsumowanie

WSTĘP

Szanowni Państwo

Raport o stanie gminy jest dokumentem, który obejmuje podsumowanie działalności wójta w roku poprzednim, w szczególności realizację polityk, programów i strategii oraz uchwał rady gminy. Konieczność opracowania i przedstawienia raportu wynika z art. 28aa ust. 1 ustawy z dnia 8 marca 1990 r. o samorządzie gminnym (t. j. Dz. U. z 2019 poz. 506).

Raport o stanie gminy musi zostać przygotowany i przedstawiony przez wójta w terminie do 31 maja roku następującego po roku, którego dotyczy.

Celem wypełnienia obowiązku ustawowego sporządzony został niniejszy dokument, którego treść podsumowuje działalność Wójta Gminy Pilchowice w 2019 r.

1. CHARAKTERYSTYKA GMINY

1.1 Położenie geograficzne.

Gmina Pilchowice to gmina wiejska leżąca w południowo – zachodniej części województwa śląskiego. W obecnym kształcie administracyjnym istnieje od 1977 r. (w 2001 r. z Gminy Pilchowice została wyłączona wieś Ochojec), a od 1999 r. należy do ziemskiego powiatu gliwickiego.

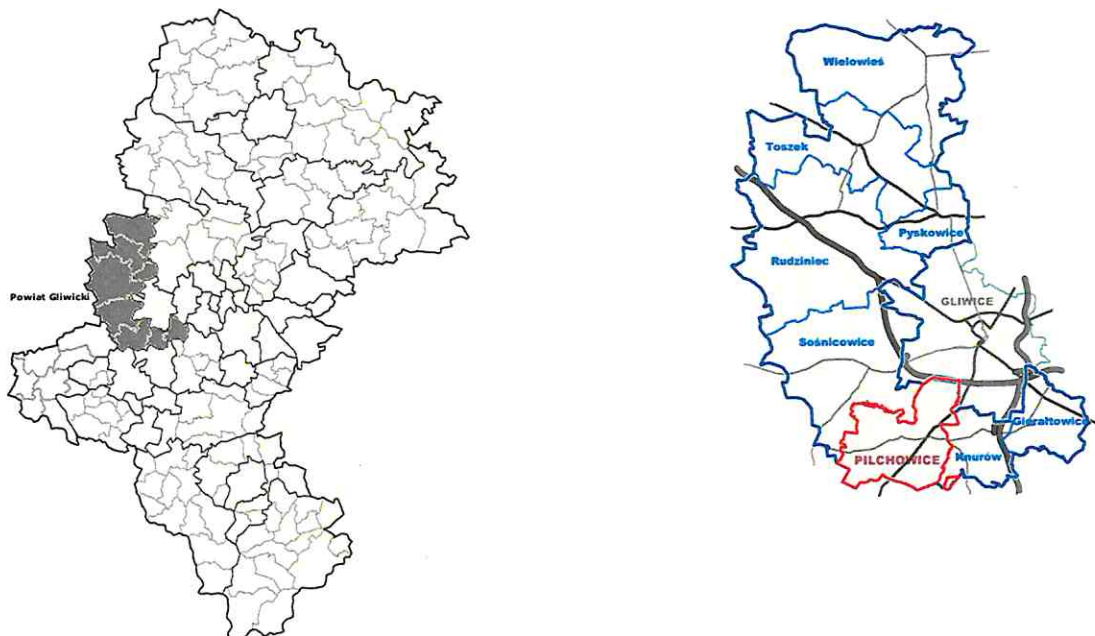

Od 1 stycznia 2001 r. gminę tworzy siedem sołectw: Kuźnia Nieborowska, Leboszowice, Nieborowice, Pilchowice, Stanica, Wilcza Żernica. Gmina zajmuje powierzchnię 69,95 km².

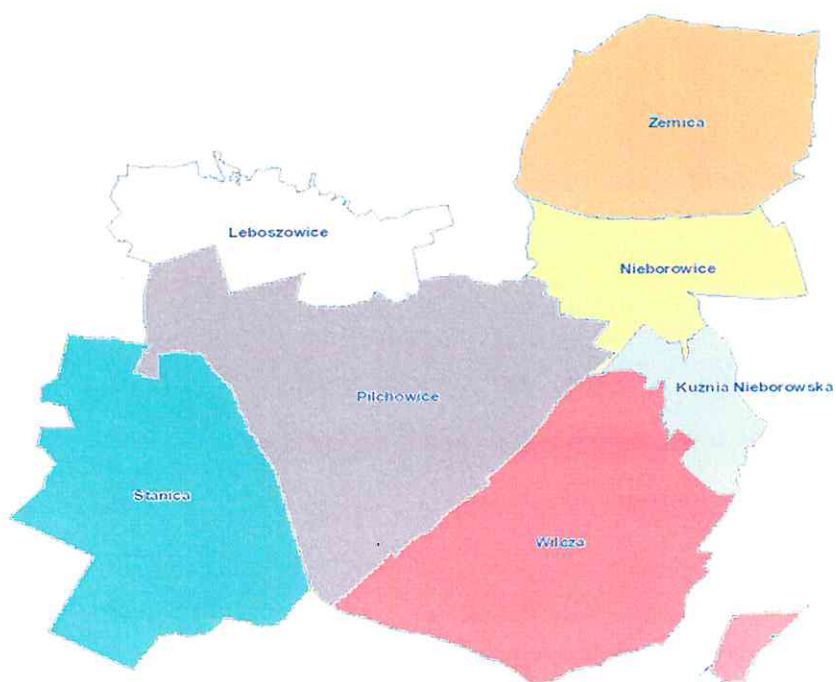

1.2 Organy Gminy Pilchowice.

Organem uchwałodawczym Gminy Pilchowice jest Rada Gminy, która liczy 15 radnych.

W Radzie Gminy w 2019 r. działały następujące komisje stałe:

- Komisja Rewizyjna,
- Komisja Skarg, Wniosków i Petycji,
- Komisja Budżetu, Finansów i Rozwoju Gospodarczego,
- Komisja Porządku Publicznego, Ochrony Środowiska, Rolnictwa, Zdrowia i Opieki Społecznej,
- Komisja Edukacji, Kultury i Sportu.

W 2019 roku Rada Gminy Pilchowice kadencji 2018-2023 odbyła 11 Sesji zwyczajnych.

Organem wykonawczym Gminy Pilchowice jest Wójt – od 2014 r. funkcję tę pełni Maciej Gogulla, który działa przy pomocy Urzędu Gminy Pilchowice, jednostek organizacyjnych oraz spółki z. o. o.

Struktura Organizacyjna Urzędu Gminy Pilchowice w 2019 r. przedstawiała się następująco:

SCHEMAT ORGANIZACYJNY URZĘDU GMINY PILCHOWICE

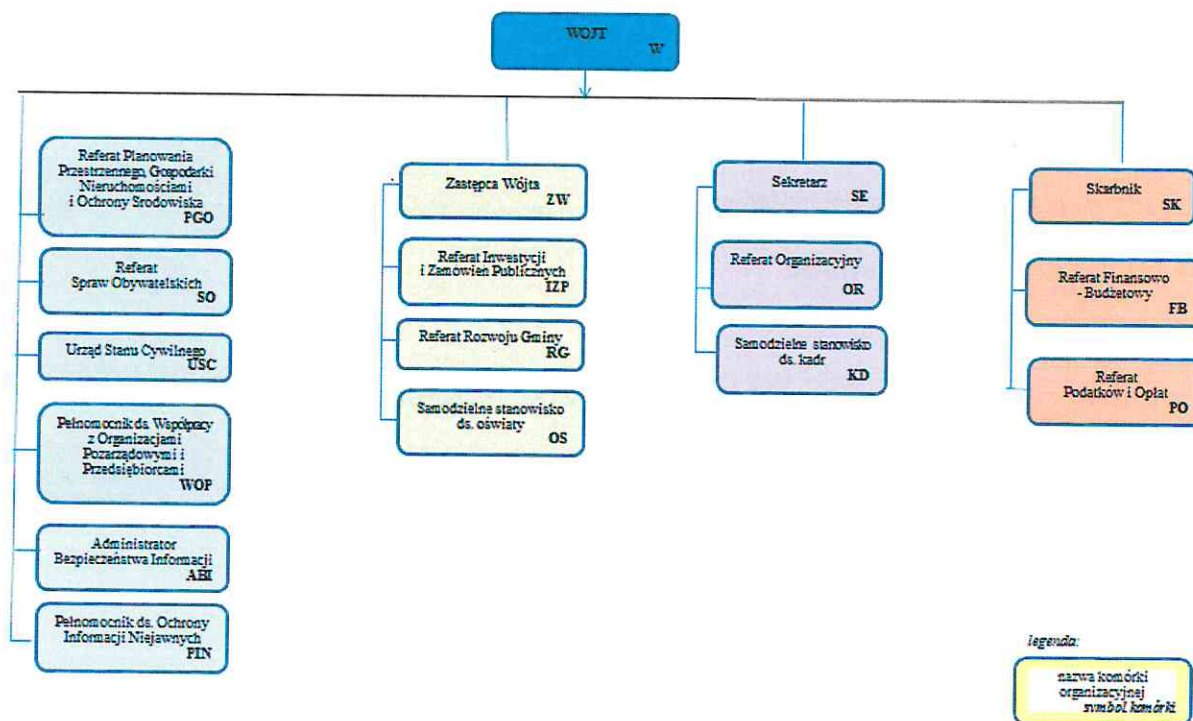

Stan zatrudnienia w Urzędzie Gminy na dzień 31.12.2019 r. to 49 osób / 47,88 et. w tym:

- z wyboru (Wójt) - 1 osoba
- z powołania (zastępca Wójta, Skarbnik) - 2 osoby
- stanowiska urzędnicze - 44 osoby (42,88 et.)
- stanowiska pomocnicze - 2 osoby

I WYKAZ GMINNYCH JEDNOSTEK ORGANIZACYJNYCH

lp	nazwa gminnej jednostki organizacyjnej	forma organizacyjna	bezpośredni nadzór sprawuje
1.	Gminny Ośrodek Kultury w Pilchowicach 44-189 Wilcza, ul. K. Miarki 123	instytucja kultury	SE
2.	Gminna Biblioteka Publiczna 44-145 Pilchowice ul. Szkolna 1	instytucja kultury	SE
3.	Gminny Ośrodek Pomocy Społecznej 44-144 Nieborowice ul. Główna 52	jednostka budżetowa	SE
4.	Zespół Szkół w Pilchowicach 44-145 Pilchowice, ul. Szkolna 1	jednostka budżetowa	ZW
5.	Zespół Szkolno - Przedszkolny w Wilczy 44-189 Wilcza, ul. Karola Miarki 27	jednostka budżetowa	ZW
6.	Zespół Szkolno - Przedszkolny w Żernicy 44-144 Żernica, ul. Leopolda Miki 37	jednostka budżetowa	ZW
7.	Zespół Szkolno - Przedszkolny w Stanicy 44-145 Stanica ul. Gliwicka 18	jednostka budżetowa	ZW
8.	Publiczne Przedszkole z Oddziałem Integracyjnym w Nieborowicach 44-144 Nieborowice, ul. Główna 50	jednostka budżetowa	ZW

II WYKAZ SPÓŁEK Z WIĘKSZOŚCIOWYM UDZIAŁEM GMINY

lp	nazwa spółki z większościami udziałem gminy	forma organizacyjna	bezpośredni nadzór sprawuje
1.	Pilchowskie Przedsiębiorstwo Komunalne Sp. z o.o. 44-144 Nieborowice, ul. Główna 52	Sp. z o.o.	W

W Gminie Pilchowice w 2019 r. działały:

- Gminna Spółka Wodna
- 4 kluby sportowe: LKS „Viktoria Pilchowice”, LKS „Naprzód Żernica”, LKS „Orzeł” Stanica, LKS „Wilki” Wilcza,
- 5 zastępów Ochotniczych Straży Pożarnych – w Pilchowicach, Leboszowicach, Stanicy, Wilczy i w Żernicy.
- liczne koła i stowarzyszenia.

Działania wójta w terenie wspierali sołtysi wraz z radami sołeckimi.

Przynależność Gminy do związków:

W 2019 r. Gmina kontynuowała przynależność do:

- Górnośląsko – Zagłębiowskiej Metropolii
- Śląskiego Związku Gmin i Powiatów
- Związku Gmin i Powiatów Subregionu Centralnego Województwa Śląskiego
- Stowarzyszenia Gmin Górniczych w Polsce
- Stowarzyszenia Lokalna Grupa Działania *Leśna Kraina Górnego Śląska*

Współpraca z zagranicą.

Gmina Pilchowice dnia 3 października 2012 roku podpisała porozumienie ramowe o współpracy międzynarodowej z Gminą Bobritzsch – Hilbersdorf z Powiatu Mittelsachsen. W ramach współpracy naszych samorządów nawiązała się także współpraca między Zespołem Szkolno – Przedszkolnym w Pilchowicach i szkołą w Niederbobritzsch.



W dniach od 6 do 10 maja 2019 odbyła się III Wymiana Uczniowska pomiędzy szkołami:

Oberschule Niederbobritzsch, a Zespołem Szkolno – Przedszkolnym w Pilchowicach. Do naszej szkoły przyjechało 20 uczniów i uczennic wraz z 3 opiekunami i 1 rodzicem. Ze strony polskiej udział w wymianie brało 20 uczniów klas siódmych i 3 opiekunów.

1.3 Dane demograficzne.

Liczba mieszkańców Gminy Pilchowice ciągle wzrasta i na dzień 1 stycznia 2019 r. wynosiła **11 539 osób**, a na dzień 31 grudnia 2019 r. **11 870 osób**:

	01.01.2019 r.	31.12.2019 r.
• Kuźnia Nieborowska	433 osoby	441 osób
• Leboszowice	386 osób	402 osoby
• Nieborowice	1 081 osoby	1 166 osób
• Pilchowice	3 134 osoby	3 196 osób
• Stanica	1 537 osób	1 577 osób
• Wilcza	2 064 osoby	2 122 osoby
• Żernica	2 904 osoby	2 966 osób

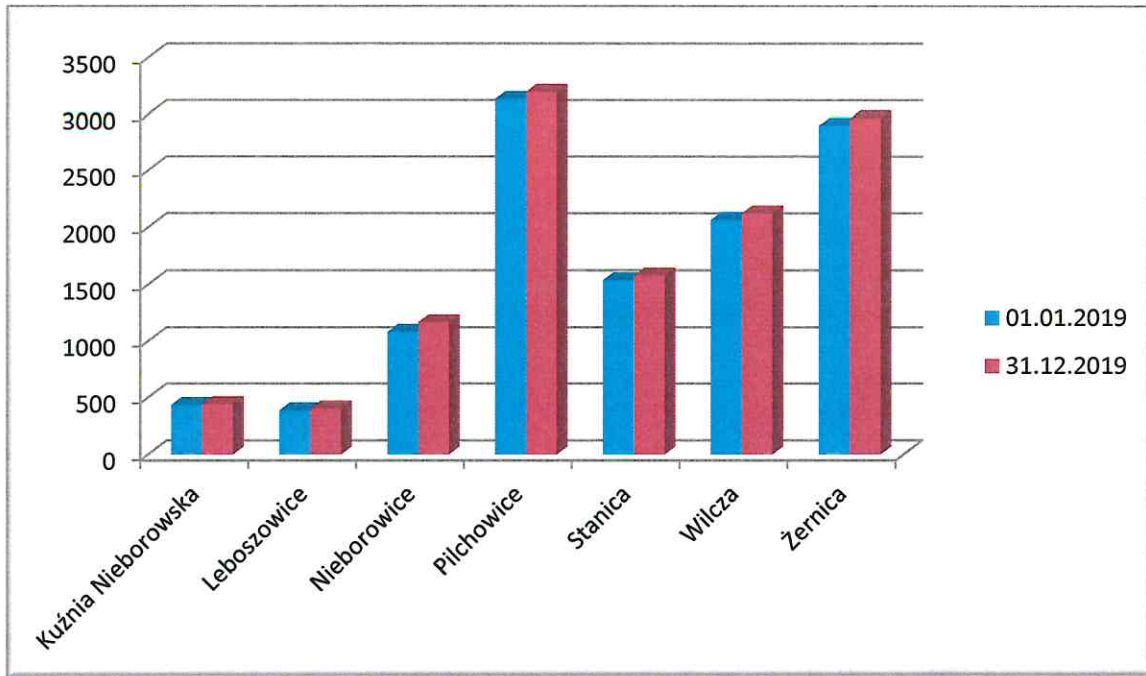

W okresie od 01.01.2019 r. do 31.12.2019 r. w naszej gminie urodziło się 111 dzieci, a zmarło 120 mieszkańców Gminy Pilchowice. W ciągu roku 89 mieszkańców Gminy Pilchowice zawarło związki małżeńskie.

W 2019 zameldowało się na terenie naszej gminy 465 osób, a wymeldowało się 107 osób, z tego 7 osób zostało wymeldowanych decyzją administracyjną.

1.4 Działalność gospodarcza

Liczba podmiotów prowadzących działalność gospodarczą w Gminie Pilchowice utrzymuje się na stałym poziomie. Na koniec roku 2019 w Krajowym Rejestrze Sądowym zarejestrowanych było około 110 przedsiębiorców z terenu Gminy Pilchowice, a w Centralnej Ewidencji i Informacji o Działalności Gospodarczej, odnotowano w przybliżeniu 700 podmiotów, dla których głównym miejscem wykonywania działalności był teren Gminy Pilchowice.

W 2019 r. złożono 363 wnioski o zmianę, zawieszenie, wykreślenie i założenie działalności w CEIDG, w tym 29 przedsiębiorców założyło nową działalność gospodarczą, a 32 przedsiębiorców zamknęło prowadzoną działalność gospodarczą.

W zakresie udzielania zezwoleń na sprzedaż napojów alkoholowych Wójt Gminy Pilchowice wydał 14 zezwoleń na sprzedaż napojów alkoholowych. Do budżetu gminy w 2019 r. z tytułu opłat za korzystanie z zezwoleń na sprzedaż napojów alkoholowych wpłynęła kwota 177 300,50 zł.

SYTUACJA FINANSOWA GMINY PILCHOWICE W 2019 ROKU

DOCHODY

- Dochody ogółem - Plan: 59.268.469,42 zł, Wykonanie: 58.188.932,64 zł – 98,18 %,
 Dochody bieżące - Plan: 53.238.050,42 zł, Wykonanie: 53.571.660,69 zł – 100,63 %,
 Dochody majątkowe - Plan: 6.030.419,00 zł, Wykonanie: 4.617.271,95 zł – 76,57 %.

Wykonanie planu dochodów według działów klasyfikacji budżetowej

Dział	Plan po zmianach	Wykonanie	% wykonania planu
010 – Rolnictwo i łowiectwo	188.302,32	188.302,32	100,00
020 – Leśnictwo	-	7.049,40	-
500 – Handel	-	679,96	-
600 – Transport i łączność	4.275.617,00	3.153.466,55	73,75
630 – Turystyka	-	429,31	-
700 – Gospodarka mieszkaniowa	1.256.189,00	1.067.561,50	84,98
710 – Działalność usługowa	20.000,00	21.410,16	107,05
750 – Administracja publiczna	78.878,52	80.395,16	101,92
751 – Urzędy naczelnych organów władzy państwowej, kontroli i ochrony prawa oraz sądownictwa	86.793,00	84.916,05	97,84
752 – Obrona narodowa	300,00	250,00	83,33
754 – Bezpieczeństwo publiczne i ochrona przeciwpożarowa	12.300,00	17.062,34	138,72
756 – Dochody od osób prawnych, od osób fizycznych i od innych jednostek nieposiadających osobowości prawnej oraz wydatki związane z ich poborem	24.647.897,00	24.796.813,07	100,60
758 – Różne rozliczenia	12.290.176,00	12.294.139,49	100,03
801 – Oświata i wychowanie	1.262.762,15	1.437.872,98	113,87
851 – Ochrona zdrowia	-	780,07	-
852 – Pomoc społeczna	436.706,00	415.335,20	95,11
854 – Edukacyjna opieka wychowawcza	28.000,00	7.303,27	26,08
855 – Rodzina	12.588.829,00	12.520.805,31	99,46
900 – Gospodarka komunalna i ochrona środowiska	1.821.940,00	1.838.072,10	100,89
921 – Kultura i ochrona dziedzictwa narodowego	267.564,28	249.628,03	93,30
926 – Kultura fizyczna	6.215,15	6.660,37	107,16
Razem	59.268.469,42	58.188.932,64	98,18

Jak wynika z wyżej zaprezentowanych danych istotne znaczenie ze względu na wysokość dochodów ma wykonanie planu w dziale 756 „Dochody od osób prawnych, od osób fizycznych i od innych jednostek nieposiadających osobowości prawnej oraz wydatki związane z ich poborem” – 100,60 %, dziale 855 „Rodzina” – 99,46 %, dziale 758 „Różne rozliczenia” – 100,03 %, dziale 600 „Transport i łączność” – 73,75 %, dziale 900 „Gospodarka komunalna i ochrona środowiska” – 100,89 % oraz w dziale 801 „Oświata i wychowanie” – 113,87 %.

Struktura wykonania dochodów według działów klasyfikacji budżetowej

Dział	Wykonanie	% udział
010 – Rolnictwo i łowiectwo	188.302,32	0,32
020 – Leśnictwo	7.049,40	0,01
500 – Handel	679,96	-
600 – Transport i łączność	3.153.466,55	5,42
630 – Turystyka	429,31	-
700 – Gospodarka mieszkaniowa	1.067.561,50	1,83
710 – Działalność usługowa	21.410,16	0,04
750 – Administracja publiczna	80.395,16	0,14
751 – Urzędy naczelnych organów władzy państwowej, kontroli i ochrony prawa oraz sądownictwa	84.916,05	0,15
752 – Obrona narodowa	250,00	-
754 – Bezpieczeństwo publiczne i ochrona Przeciwożarowa	17.062,34	0,03
756 – Dochody od osób prawnych, od osób fizycznych i od innych jednostek nieposiadających osobowości prawnej oraz wydatki związane z ich poborem	24.796.813,07	42,61
758 – Różne rozliczenia	12.294.139,49	21,13
801 – Oświata i wychowanie	1.437.872,98	2,47
851 – Ochrona zdrowia	780,07	-
852 – Pomoc społeczna	415.335,20	0,71
854 – Edukacyjna opieka wychowawcza	7.303,27	0,01
855 – Rodzina	12.520.805,31	21,53
900 – Gospodarka komunalna i ochrona środowiska	1.838.072,10	3,16
921 – Kultura i ochrona dziedzictwa narodowego	249.628,03	0,43
926 – Kultura fizyczna	6.660,37	0,01
Razem	58.188.932,64	100,00

Najwyższy udział wykonania dochodów w ogólnej kwocie dochodów odnotowuje się w dziale 756 „Dochody od osób prawnych, od osób fizycznych i od innych jednostek nieposiadających osobowości prawnej oraz wydatki związane z ich poborem” – 42,61 %, dziale 855 „Rodzina” – 21,53 % oraz w dziale 758 „Różne rozliczenia” – 21,13 %.

Źródła dochodów o kluczowym znaczeniu dla gminy to: udział gminy w podatku dochodowym od osób fizycznych, który stanowi 28,17 % dochodów ogółem oraz dotacja celowa na świadczenie wychowawcze (500+) 17,40 %. Istotny wpływ na ogólną kwotę dochodów ma subwencja oświatowa, gdzie wykonanie stanowi 20,92 % dochodów ogółem.

Udział dochodów wykonanych w poszczególnych działach klasyfikacji budżetowej w wykonanych dochodach ogółem przedstawia się następująco:

- Dział 010
- Dział 020
- Dział 600
- Dział 630
- Dział 700
- Dział 710
- Dział 750
- Dział 751
- Dział 752
- Dział 754
- Dział 756
- Dział 758
- Dział 801
- Dział 851
- Dział 852
- Dział 853
- Dział 854
- Dział 855
- Dział 900
- Dział 921
- Dział 926

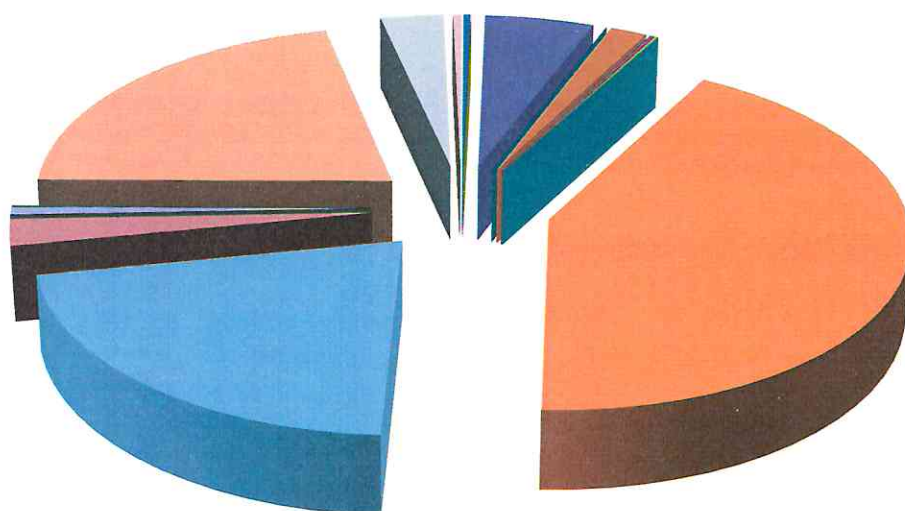

Wykonanie planu dochodów majątkowych

Dział	Rozdział	Nazwa	Plan po zmianach	Wykonanie	% wykonania planu
600		TRANSPORT I ŁĄCZNOŚĆ	4.249.617,00	3.045.089,55	71,66
	60004	Lokalny transport zbiorowy	2.083.117,00	1.587.292,55	76,20
		Środki z Europejskiego Funduszu Rozwoju Regionalnego na dofinansowanie zadania „Budowa centrów przesiadkowych w Gminie Pilchowice”	2.083.117,00	1.587.292,55	76,20
	60013	Drogi publiczne wojewódzkie	350.000,00	-	-
		Dotacja celowa z samorządu województwa na inwestycje realizowane na podstawie porozumień „Projekt budowy chodnika i przebudowy drogi wojewódzkiej nr 921 na terenie Gminy Pilchowice od skrzyżowania z drogą krajową nr 78 do końca zabudowań w Staniczy”	350.000,00	-	-
	60016	Drogi publiczne gminne	1.796.500,00	1.437.797,00	80,03
		Dotacja celowa z Górnośląsko-Zagłębiowskiej Metropolii na dofinansowanie inwestycji „Przebudowa drogi gminnej, ul. Brzozowej w Żernicy”	573.159,00	573.159,00	100,00
		Dotacja celowa z Górnośląsko-Zagłębiowskiej Metropolii na dofinansowanie inwestycji „Przebudowa drogi gminnej, ul. Leśnej w Pilchowicach”	208.317,00	177.840,72	85,37
		Dotacja z Funduszu Dróg Samorządowych na dofinansowanie inwestycji pn. „Przebudowa dróg gminnych ul. Sportowej i ul. Bażantów w Staniczy”	1.015.024,00	686.797,28	67,66
	60017	Drogi wewnętrzne	20.000,00	20.000,00	100,00
		Pomoc finansowa w formie dotacji celowej z samorządu województwa dla sołectwa Żernica na realizację zadania w ramach Marszałkowskiego Konkursu „Inicjatywa sołectka”	20.000,00	20.000,00	100,00

700		GOSPODARKA MIESZKANIOWA	1.105.189,00	909.114,88	82,26
	70005	Gospodarka gruntami i nieruchomościami	1.105.189,00	909.114,88	82,26
		Wpływy z tytułu przekształcenia prawa użytkowania wieczystego przysługującego osobom fizycznym w prawo własności	17.000,00	17.282,88	101,66
		Wpływy ze sprzedaży składników majątkowych	1.088.189,00	891.832,00	81,96
710		DZIAŁALNOŚĆ USŁUGOWA	20.000,00	20.000,00	100,00
	71035	Cmentarze	20.000,00	20.000,00	100,00
		Pomoc finansowa w formie dotacji celowej z samorządu województwa dla sołectwa Pilchowice na realizację zadania w ramach Marszałkowskiego Konkursu „Inicjatywa sołeczka”	20.000,00	20.000,00	100,00
754		BEZPIECZEŃSTWO PUBLICZNE I OCHRONA PRZECIWOŻAROWA	9.000,00	9.090,00	101,00
	75412	Ochotnicze Straże Pożarne	9.000,00	9.090,00	101,00
		Wpływy ze sprzedaży składników majątkowych	9.000,00	9.090,00	101,00
758		RÓŻNE ROZLICZENIA	48.616,00	48.616,62	100,00
	75814	Różne rozliczenia finansowe	48.616,00	48.616,62	100,00
		Dotacja celowa z budżetu państwa na realizację zadań własnych gminy – refundacja części wydatków poniesionych w ramach funduszu sołectkiego w 2018 roku	48.616,00	48.616,62	100,00
801		OŚWIATA I WYCHOWANIE	163.492,00	163.581,15	100,05
	80101	Szkoły podstawowe	163.492,00	163.581,15	100,05
		Środki z Europejskiego Funduszu Rozwoju Regionalnego na dofinansowanie projektu pn. „Termomodernizacja budynków użyteczności publicznej w Gminie Pilchowice”	163.492,00	150.881,15	92,29

			Środki z Regionalnego Programu Operacyjnego Województwa Śląskiego na realizację projektu pn. „Rozwijanie kluczowych kompetencji uczniów Zespołu Szkolno-Przedszkolnego w Żernicy”	-	6.700,00	-
			Środki z Regionalnego Programu Operacyjnego Województwa Śląskiego na realizację projektu pn. „Kolejny krok do przodu w Zespole Szkolno-Przedszkolnym w Pilchowicach”	-	6.000,00	-
900			GOSPODARKA KOMUNALNA I OCHRONA ŚRODOWISKA	180.000,00	180.000,00	100,00
	90005		Ochrona powietrza atmosferycznego i klimatu	160.000,00	160.000,00	100,00
			Dotacja celowa z Wojewódzkiego Funduszu Ochrony Środowiska i Gospodarki Wodnej na dofinansowanie modernizacji źródeł ciepła budynków indywidualnych realizowanej w ramach Programu Ograniczenia Niskiej Emisji dla Gminy Pilchowice – VII etap	160.000,00	160.000,00	100,00
	90095		Pozostała działalność	20.000,00	20.000,00	100,00
			Pomoc finansowa w formie dotacji celowej z samorządu województwa dla sołectwa Wilcza na realizację zadania w ramach Marszałkowskiego Konkursu „Inicjatywa sołectka”	20.000,00	20.000,00	100,00
921			KULTURA I OCHRONA DZIEDZICTWA NARODOWEGO	254.505,00	241.779,75	95,00
	92195		Pozostała działalność	254.505,00	241.779,75	95,00
			Środki z Programu Rozwoju Obszarów Wiejskich na lata 2014 – 2020 na dofinansowanie zadania „Zagospodarowanie parku przy ul. Dąmrota w Pilchowicach”	254.505,00	241.779,75	95,00
OGÓLEM				6.030.419,00	4.617.271,95	76,57

WYDATKI

Wydatki ogółem - Plan: 63.726.277,42 zł, Wykonanie: 56.153.721,76 zł (88,12 %),
Wydatki bieżące - Plan: 47.089.098,79 zł, Wykonanie: 44.439.367,76 zł (94,37 %),
Wydatki majątkowe - Plan: 16.637.178,63 zł, Wykonanie: 11.714.354,00 zł (70,41 %).

Wykonanie planu wydatków według działów klasyfikacji budżetowej

Dział	Plan po zmianach	Wykonanie	% wykonania planu
010 – Rolnictwo i łowiectwo	274.302,32	272.369,76	99,30
400 – Wytwarzanie i zaopatrywanie w energię elektryczną, gaz i wodę	341.500,00	308.114,63	90,22
500 – Handel	4.850,00	2.333,22	48,11
600 – Transport i łączność	11.955.389,00	8.408.803,88	70,33
630 – Turystyka	27.000,00	26.993,53	99,98
700 – Gospodarka mieszkaniowa	289.950,00	271.617,78	93,68
710 – Działalność usługowa	228.300,00	206.515,13	90,46
720 – Informatyka	80.178,00	76.683,49	95,64
750 – Administracja publiczna	6.427.738,52	5.138.164,69	79,94
751 – Urzędy naczelnych organów władzy państwowej, kontroli i ochrony prawa oraz sądownictwa	86.793,00	84.916,05	97,84
752 – Obrona narodowa	1.000,00	250,00	25,00
754 – Bezpieczeństwo publiczne i ochrona Przeciwpożarowa	593.600,00	523.453,36	88,18
757 – Obsługa długu publicznego	331.890,00	59.847,05	18,03
758 – Różne rozliczenia	143.861,00	-	-
801 – Oświata i wychowanie	18.413.791,23	18.306.571,51	99,42
851 – Ochrona zdrowia	1.953.106,00	562.276,40	28,79
852 – Pomoc społeczna	1.588.862,00	1.452.408,67	91,41
854 – Edukacyjna opieka wychowawcza	35.000,00	9.129,09	26,08
855 – Rodzina	12.625.826,00	12.549.876,18	99,40
900 – Gospodarka komunalna i ochrona środowiska	5.299.116,00	4.994.877,64	94,26
921 – Kultura i ochrona dziedzictwa narodowego	1.356.660,20	1.252.187,68	92,30
926 – Kultura fizyczna	1.667.564,15	1.646.332,02	98,73
Razem	63.726.277,42	56.153.721,76	88,12

Najwyższy procent wykonania planu wydatków za 2019 rok odnotowuje się w dziale 630 – „Turystyka” – 99,98 %, dziale 801 – „Oświata i wychowanie” – 99,42 %, dziale 855 – „Rodzina” – 99,40 %, dziale 010 – Rolnictwo i łowiectwo – 99,30 % oraz dziale 926 – „Kultura fizyczna” – 98,73 %.

Najniższy procent wykonania planu wydatków w 2019 roku wystąpił w dziale 757 – „Obsługa długu publicznego” – 18,03 %, dziale 752 – „Obrona narodowa” – 25,00 % oraz dziale 854 – „Edukacyjna opieka wychowawcza” – 26,08 %.

Struktura wykonania wydatków według działów klasyfikacji budżetowej

Dział	Wykonanie	% udział
010 – Rolnictwo i łowiectwo	272.369,76	0,48
400 – Wytwarzanie i zaopatrywanie w energię elektryczną, gaz i wodę	308.114,63	0,55
500 – Handel	2.333,22	-
600 – Transport i łączność	8.408.803,88	14,97
630 – Turystyka	26.993,53	0,05
700 – Gospodarka mieszkaniowa	271.617,78	0,48
710 – Działalność usługowa	206.515,13	0,37
720 – Informatyka	76.683,49	0,14
750 – Administracja publiczna	5.138.164,69	9,15
751 – Urzędy naczelnych organów władzy państwowej, kontroli i ochrony prawa oraz sądownictwa	84.916,05	0,15
752 – Obrona narodowa	250,00	-
754 – Bezpieczeństwo publiczne i ochrona przeciwpożarowa	523.453,36	0,93
757 – Obsługa długu publicznego	59.847,05	0,11
758 – Różne rozliczenia	-	-
801 – Oświata i wychowanie	18.306.571,51	32,60
851 – Ochrona zdrowia	562.276,40	1,00
852 – Pomoc społeczna	1.452.408,67	2,59
854 – Edukacyjna opieka wychowawcza	9.129,09	0,02
855 – Rodzina	12.549.876,18	22,35
900 – Gospodarka komunalna i ochrona środowiska	4.994.877,64	8,90
921 – Kultura i ochrona dziedzictwa narodowego	1.252.187,68	2,23
926 – Kultura fizyczna	1.646.332,02	2,93
Razem	56.153.721,76	100,00

Najwyższy udział wykonania wydatków w ogólnej kwocie wydatków odnotowuje się w dziale 801- „Oświata i wychowanie” – 32,60 %, dziale 855 – „Rodzina” – 22,35 %, dziale 600 – „Transport i łączność” – 14,97 % , dziale 750 – „Administracja publiczna” – 9,15 % oraz w dziale 900 „Gospodarka komunalna i ochrona środowiska” – 8,90 %.

Najniższy udział wykonania wydatków wystąpił w dziale 854 – „Edukacyjna opieka wychowawcza” – 0,02 % oraz dziale 630 – „Turystyka” – 0,05 %.

Udział wydatków wykonanych w poszczególnych działach klasyfikacji budżetowej w wykonanych wydatkach ogółem przedstawia się następująco:

- Dział 010
- Dział 400
- Dział 600
- Dział 630
- Dział 700
- Dział 710
- Dział 720
- Dział 750
- Dział 751
- Dział 754
- Dział 757
- Dział 801
- Dział 851
- Dział 852
- Dział 854
- Dział 855
- Dział 900
- Dział 921
- Dział 926

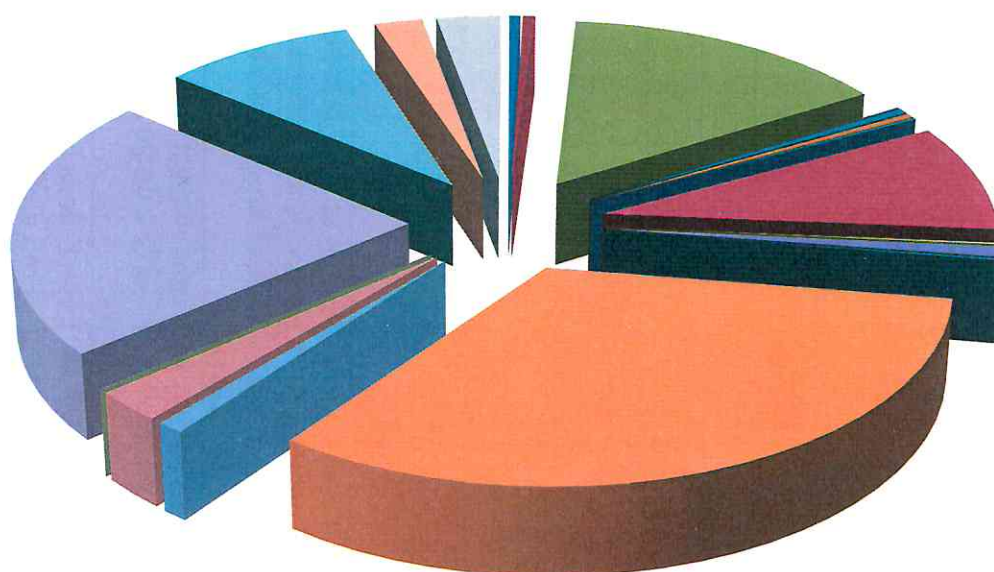

Wykonanie planu wydatków majątkowych

Dział	Rozdział	Nazwa	Plan	Wykonanie	% wykonania
600		TRANSPORT I ŁĄCZNOŚĆ	10.069.439,00	6.586.526,36	65,41
	60004	Lokalny transport zbiorowy	2.461.817,00	1.841.349,25	74,80
		Budowa centrów przesiadkowych w Gminie Pilchowice	2.438.117,00	1.817.744,21	74,56
		Zakup i montaż wiat przystankowych przy ul. Szkolnej w Pilchowicach	23.700,00	23.605,04	99,60
	60013	Drogi publiczne wojewódzkie	587.399,00	542,43	0,09
		Projekt budowy chodnika i przebudowy drogi wojewódzkiej nr 921 na terenie Gminy Pilchowice od skrzyżowania z drogą krajową nr 78 do końca zabudowań w Stanicy	237.399,00	542,43	0,23
		Pomoc finansowa dla Województwa w formie dotacji celowej na zadanie pn. „Projekt budowy chodnika i przebudowy drogi wojewódzkiej nr 921 na terenie Gminy Pilchowice od skrzyżowania z drogą krajową nr 78 do końca zabudowań w Stanicy”	350.000,00	-	-
	60014	Drogi publiczne powiatowe	968.800,00	871.223,59	89,93
		Pomoc finansowa dla Powiatu Gliwickiego w formie dotacji celowej na zadanie pn. „Przebudowa drogi powiatowej nr 2925S w Pilchowicach – budowa kanalizacji deszczowej dla zaprojektowanego ciągu pieszego wzdłuż drogi powiatowej nr 2925S w miejscowości Pilchowice i Leboszowice, etap III”	550.000,00	537.423,59	97,71
		Pomoc finansowa dla Powiatu Gliwickiego w formie dotacji celowej na zadanie pn. „Rozbudowa skrzyżowania drogi powiatowej nr 2927S z drogą powiatową nr 2916S wraz z uspokojeniem ruchu na ul. Olchowej w Żernicy”	318.800,00	318.800,00	100,00
		Pomoc finansowa dla Powiatu Gliwickiego w formie dotacji celowej na zadanie pn. „Budowa chodnika w ciągu drogi powiatowej nr 2926S ul. Górnicza w Żernicy”	35.000,00	-	-
		Pomoc finansowa dla Powiatu Gliwickiego w formie dotacji celowej na zadanie pn. „Budowa chodnika w ciągu drogi powiatowej nr 2925S ul. Leboszowska Pilchowicach”	50.000,00	-	-

	Pomoc finansowa dla Powiatu Gliwickiego w formie dotacji celowej na zadanie pn. „Modernizacja drogi powiatowej nr 2931S”	15.000,00	15.000,00	100,00
60016	Drogi publiczne gminne	5.741.724,00	3.568.602,80	62,15
	Przebudowa drogi gminnej, ul. Cicha – Zalesie w Nieborowicach, etap IV	469.200,00	469.199,99	100,00
	Przebudowa dróg gminnych, ul. Bażantów i ul. Sportowa w Stancicy, etap II	2.030.048,00	11.070,00	0,55
	Przebudowa drogi gminnej, ul. Brzozowa w Żernicy	783.159,00	776.794,45	99,19
	Projekt przebudowy drogi gminnej, ul. Gliwicka w Wilczy	30.000,00	30.000,00	100,00
	Projekt przebudowy drogi gminnej, ul. Lipowa w Stancicy	30.000,00	30.000,00	100,00
	Przebudowa nawierzchni dróg gminnych: ul. Polna, ul. Zalesie w Nieborowicach i ul. Kamienna w Żernicy	1.150.000,00	1.121.760,00	97,54
	Utwardzenie drogi bocznej od ul. Głównej w Nieborowicach	20.000,00	19.962,90	99,81
	Utwardzenie drogi gminnej, ul. Leśników w Leboszowicach	61.200,00	61.131,00	99,89
	Przebudowa drogi gminnej, ul. Wrzosowa w Żernicy – etap I	355.000,00	354.025,36	99,73
	Utwardzenie drogi gminnej, ul. Rolników w Pilchowicach	91.800,00	91.758,00	99,95
	Projekt budowy mostu, ul. Spacerowa w Nieborowicach	19.500,00	-	-
	Przebudowa drogi gminnej, ul. Leśna w Pilchowicach	541.317,00	443.186,10	81,87
	Przebudowa nawierzchni drogi gminnej, ul. Sadowa w Pilchowicach	140.500,00	140.035,00	99,67
	Budowa odwodnienia ul. Lipowej i Kolejowej w Stancicy	20.000,00	19.680,00	98,40
60017	Drogi wewnętrzne	309.699,00	304.808,29	98,42
	Budowa parkingu wraz z budową łącznika pomiędzy ul. Olchową a ul. L. Miki w Żernicy	19.680,00	19.680,00	100,00
	Budowa parkingu pomiędzy ul. Olchową a ul. L. Miki w Żernicy (w tym 53.549,00 zł w ramach funduszu sołeckiego sołectwa Żernica)	283.869,00	278.978,29	98,28
	Przebudowa drogi ul. Chabrowej w Pilchowicach	6.150,00	6.150,00	100,00

700		GOSPODARKA MIESZKANIOWA		165.000,00	163.098,00	98,85
	70095	Pozostała działalność		165.000,00	163.098,00	98,85
		Przebudowa gminnego budynku mieszkalnego przy ul. Rynek 13 w Pilchowicach – instalacja wentylacji		165.000,00	163.098,00	98,85
710		DZIAŁALNOŚĆ USŁUGOWA		78.500,00	77.930,22	99,27
	71035	Cmentarze		78.500,00	77.930,22	99,27
		Wykonanie nagrobka ks. K. Damrota wraz z zagospodarowaniem terenu cmentarza w Pilchowicach w celu utrzymania miejsc pamięci (w tym 27.000,00 zł w ramach funduszu sołectkiego sołectwa Pilchowice)		78.500,00	77.930,22	99,27
750		ADMINISTRACJA PUBLICZNA		104.601,00	104.576,00	99,98
	75023	Urzędy gmin		104.601,00	104.576,00	99,98
		Zakup systemów podatkowych i współpracujących		78.500,00	78.500,00	100,00
		Zakup serwera bazodanowego z oprogramowaniem		26.101,00	26.076,00	99,90
754		BEZPIECZEŃSTWO PUBLICZNE I OCHRONA PRZECIWPÓŻAROWA		242.100,00	238.712,00	98,60
	75404	Komendy wojewódzkie Policji		11.500,00	11.500,00	100,00
		Dofinansowanie zakupu samochodu służbowego dla Policji		11.500,00	11.500,00	100,00
	75410	Komendy wojewódzkie Państwowej Straży Pożarnej		10.000,00	10.000,00	100,00
		Dofinansowanie zakupu systemu kontroli dostępu oraz systemu monitoringu wizyjnego dla JRG PSP w Knurowie		10.000,00	10.000,00	100,00
	75412	Ochotnicze straże pożarne		220.600,00	217.212,00	98,46
		Budowa przyłącza gazu oraz wymiana kotła w budynku Ochotniczej Straży Pożarnej w Żernicy		10.400,00	7.380,00	70,96
		Termomodernizacja budynku Ochotniczej Straży Pożarnej w Pilchowicach, etap III		167.000,00	166.665,00	99,80
		Projekt termomodernizacji oraz naprawy i wzmocnień budynku Ochotniczej Straży Pożarnej w Żernicy		28.200,00	28.167,00	99,88

		Dotacje celowe na wspieranie działań w zakresie bezpieczeństwa publicznego i ochrony przeciwpożarowej	15.000,00	15.000,00	100,00
801		OŚWIATA I WYCHOWANIE	709.839,63	692.705,40	97,59
	80101	Szkoły podstawowe	49.839,63	38.450,00	77,15
		Termomodernizacja Zespołu Szkolno – Przedszkolnego w Wilczy – etap I	9.639,63	9.225,00	95,70
		Projekt termomodernizacji Zespołu Szkolno – Przedszkolnego w Pilchowicach – etap II	27.500,00	19.926,00	72,46
		Rozwijanie kluczowych kompetencji uczniów Zespołu Szkolno-Przedszkolnego w Żernicy	6.700,00	4.999,00	74,61
		Kolejny krok do przodu w Zespole Szkolno – Przedszkolnym w Pilchowicach	6.000,00	4.300,00	71,67
	80104	Przedszkola	660.000,00	654.255,40	99,13
		Rozbudowa Publicznego Przedszkola przy ul. Górnicej 2M w Żernicy	610.000,00	610.000,00	100,00
		Koncepcja budowy przedszkola w Stancji przy ul. Sportowej	8.500,00	7.355,40	86,53
		Projekt budowy przedszkola w Stancji przy ul. Sportowej	41.500,00	36.900,00	88,92
851		OCHRONA ZDROWIA	1.659.000,00	304.724,93	18,37
	85195	Pozostała działalność	1.659.000,00	304.724,93	18,37
		Budowa ośrodka zdrowia w Pilchowicach	1.500.000,00	148.527,62	9,90
		Budowa przyłącza gazu oraz wymiana kotła w budynku Ośrodka Zdrowia w Żernicy	134.000,00	132.982,31	99,24
		Wymiana kotła c.o. w budynku Ośrodka Zdrowia w Pilchowicach	25.000,00	23.215,00	92,86
900		GOSPODARKA KOMUNALNA I OCHRONA ŚRODOWISKA	2.132.650,00	2.107.298,74	98,81
	90001	Gospodarka ściekowa i ochrona wód	1.000.000,00	1.000.000,00	100,00
		Wkład pieniężny do Pilchowickiego Przedsiębiorstwa Komunalnego	1.000.000,00	1.000.000,00	100,00
	90005	Ochrona powietrza atmosferycznego i klimatu	726.000,00	725.000,00	99,86
		Realizacja Programu Ograniczenia Niskiej Emisji	726.000,00	725.000,00	99,86

90015	Oświetlenie ulic, placów i dróg	247.000,00	245.008,01	99,19
	Budowa oświetlenia ul. Spokojnej w Pilchowicach	63.099,00	63.099,00	100,00
	Budowa oświetlenia ul. Gajowej w Leboszowicach	71.600,00	70.971,00	99,12
	Wykonanie oświetlenia terenów publicznych w sołectwie Wilcza (w tym 47.000,00 zł w ramach funduszu sołectwa Wilcza)	48.301,00	48.208,01	99,81
	Budowa oświetlenia ul. Wiejskiej w Leboszowicach	64.000,00	62.730,00	98,02
90019	Wpływy i wydatki związane z gromadzeniem środków z opłat i kar za korzystanie ze śródlowiska	50.000,00	29.996,60	59,99
	Dofinansowanie do budowy przyłączy kanalizacyjnych	50.000,00	29.996,60	59,99
90026	Pozostałe działania związane z gospodarką odpadami	27.000,00	24.673,38	91,38
	Realizacja Programu Usuwania Azbestu i Wytrobów Zawierających Azbest	27.000,00	24.673,38	91,38
90095	Pozostała działalność	82.650,00	82.620,75	99,96
	Zagospodarowanie publicznego terenu rekreacyjnego przy ul. Kasztanowej w Kuźni Nieborowskiej (fundusz sołectwa Kuźnia Nieborowska)	35.400,00	35.399,75	100,00
	Zagospodarowanie terenu rekreacyjnego „Młynówka” w Leboszowicach (w tym 10.990,00 zł w ramach funduszu sołectwa Leboszowice)	12.750,00	12.750,00	100,00
	Zagospodarowanie skweru przy ul. Górnicy w Stolicy (fundusz sołectwa Stolica)	9.500,00	9.471,00	99,69
	Doposażenie ogólnodostępnego placu zabaw położonego przy ul. Grzonki w Wilczy	25.000,00	25.000,00	100,00
921	KULTURA I OCHRONA DZIEDZICTWA NARODOWEGO	117.000,00	83.579,85	71,44
92109	Domy i ośrodki kultury, świetlice i kluby	58.000,00	24.783,94	42,73
	Modernizacja instalacji elektrycznej w Domu Kultury w Żernicy	48.000,00	14.783,94	30,80
	Dotacja celowa dla Gminnego Ośrodka Kultury na dofinansowanie zadania inwestycyjnego pn. ”Zakup wyposażenia na potrzeby edukacji kulturalnej w Gminie Pilchowice”	10.000,00	10.000,00	100,00
92195	Pozostała działalność	59.000,00	58.795,91	99,65

		Doposażenie sceny plenerowej w parku przy ul. Damrota w Pilchowicach	22.000,00	21.998,55	99,99
		Wykonanie monitoringu parku przy ul. Damrota w Pilchowicach	37.000,00	36.797,36	99,45
926		KULTURA FIZYCZNA	1.359 049,00	1.355.202,50	99,72
	92601	Obiekty sportowe	1.359.049,00	1.355.202,50	99,72
		Przebudowa boiska sportowego w Stanicy, etap I	650.000,00	647.000,00	99,54
		Zagospodarowanie publicznego terenu rekreacyjno – sportowego położonego przy ul. Sportowej w Stanicy (fundusz sołecki Stanica)	33.000,00	32.902,50	99,70
		Rozbudowa i termomodernizacja budynku Ludowego Klubu Sportowego „Wilki” Wilcza	500.000,00	500.000,00	100,00
		Budowa ogrodzenia boiska Ludowego Klubu Sportowego „Naprzód” Żernica	25.000,00	25.000,00	100,00
		Zagospodarowanie terenu sportowego przy ul. Szkolnej 1B w Pilchowicach (w tym 27.049,00 zł w ramach funduszu sołeckiego sołectwa Pilchowice)	104.049,00	103.300,00	99,28
		Doświetlenie obiektu i terenu sportowego przy ul. Szkolnej 1B w Pilchowicach	20.000,00	20.000,00	100,00
		Zakup i montaż garażu na potrzeby LKS „Wilki” Wilcza	27.000,00	27.000,00	100,00
		OGÓLEM:	16.637.178,63	11.714.354,00	70,41

PRZYCHODY, ROZCHODY ORAZ WYNIK BUDŻETU

Przychody

Plan: 5.015.826,00 zł, wykonanie 4.417.581,54 zł

Przychody z tytułu:	Plan	Wykonanie
Pożyczek	406.380,00	406.378,49
Kredytu	1.507.000,00	-
Nadwyżki z lat ubiegłych	1.867.340,00	1.879.700,45
Wolnych środków	1.235.106,00	2.131.502,60
Razem	5.015.826,00	4.417.581,54

Rozchody

Plan: 558.018,00 zł, wykonanie: 558.017,20 zł

Rozchody z tytułu:	Plan	Wykonanie
Splata pożyczek zaciągniętych w WFOŚiGW na zadania ekologiczne	372.393,00	372.392,20
Splata kredytu zaciągniętego na zadania inwestycyjne i splatę wcześniej zaciągniętych zobowiązań	185.625,00	185.625,00
Razem	558.018,00	558.017,20

Wynik budżetu

Wyszczególnienie	Plan	Wykonanie
1. Dochody	59.268.469,42	58.188.932,64
2. Wydatki	63.726.277,42	56.153.721,76
Wynik budżetu (1 – 2)	- 4.457.808,00	2.035.210,88

Osiągnięty za 2019 r. wynik budżetu jest dodatni i wynosi + 2.035.210,88 zł. Wynik stanowi różnicę pomiędzy wykonanymi dochodami a wykonanymi wydatkami w roku 2019. Planowane dochody zostały wykonane w 98,18 %, natomiast planowane wydatki zrealizowano w 88,12 %.

ZADŁUŻENIE

Faktyczny stan zadłużenia gminy przedstawia się następująco:

- dług wg stanu na 01.01.2019 r. – 2.131.502,60 zł
- stan zadłużenia na dzień 31.12.2019 r. – 1.651.654,12 zł, w tym:
 - zadłużenie z tytułu pożyczek – 1.094.779,12 zł
 - zadłużenie z tytułu kredytów – 556.875,00 zł.

Faktyczny stan zadłużenia Gminy Pilchowice na dzień 31.12.2019 r. uległ obniżeniu o kwotę **479.848,48 zł** w stosunku do faktycznego stanu zadłużenia na dzień 01.01.2019 r.

Stan zadłużenia Gminy Pilchowice na dzień 31.12.2019 r. wynosi 1.651.654,12 zł i obejmuje pozostały do spłaty kredyt i pożyczki zaciągnięte w latach 2010 – 2019. Kredyt oraz pożyczki z WFOŚiGW w Katowicach zaciągnięto na sfinansowanie budowy kanalizacji sanitarnej, inwestycji związanych z termomodernizacją budynków użyteczności publicznej, a także na modernizację źródeł ciepła budynków indywidualnych oraz wydzielonego lokalu mieszkalnego w budynku wielorodzinnym znajdujących się na terenie Gminy Pilchowice. Realizowane zadania inwestycyjne wpływają na rozwój gminy i poprawę standardu życia mieszkańców, ale też często wymagają dodatkowych, zewnętrznych źródeł finansowania.

Należy zwrócić uwagę, iż faktyczny poziom zadłużenia na dzień 31.12.2019 r. jest znacznie niższy od poziomu pierwotnie planowanego, gdyż sytuacja finansowa gminy nie wymagała zaciągnięcia planowanego wcześniej kredytu.

Poziom zadłużenia Gminy Pilchowice w wysokości 1.651.654,12 zł można określić jako bezpieczny, o czym świadczy relacja możliwości spłaty zadłużenia gminy, która kształtuje się następująco: 1,43 % < 15,65 %. Jak wynika z powyższej relacji obciążenie spłatą długu w stosunku do dochodów ogółem w 2019 r. wynosi 1,43 %, przy maksymalnym możliwym poziomie spłaty zobowiązań 15,65 %.

Biorąc pod uwagę powyższe można stwierdzić, że kwota długu Gminy Pilchowice kształtuje się na bezpiecznym poziomie, zapewniającym przestrzeganie obowiązujących przepisów prawnych regulujących dopuszczalny poziom zadłużenia jednostki samorządu terytorialnego.

3. PODATKI

Zgodnie z ustawą o podatkach i opłatach lokalnych rada gminy w drodze uchwały określa wysokość stawek podatku od nieruchomości, z tym, że stawki nie mogą przekroczyć górnych granic stawek kwotowych ogłaszanych w drodze obwieszczenia na każdy rok podatkowy przez ministra właściwego do spraw finansów publicznych. Ustawa o podatkach i opłatach lokalnych określa, że górne granice stawek kwotowych ulegają corocznie podwyższeniu na następny rok podatkowy w stopniu odpowiadającym wskaźnikowi wzrostu cen detalicznych towarów i usług konsumpcyjnych w okresie pierwszego półrocza roku, w którym stawki ulegają zmianie, w stosunku do analogicznego okresu roku poprzedniego.

Na podstawie Komunikatu Prezesa Głównego Urzędu Statystycznego wskaźnik cen towarów i usług konsumpcyjnych w I półroczu 2019 r. w stosunku do I półrocza 2018 r. wyniósł 101,8 % (wzrost cen o 1,8%). Stawki podatku od nieruchomości uchwalone przez Radę Gminy Pilchowice na 2019 rok pozostawiono na tym samym poziomie.

Plan i wykonanie dochodów podatkowych Gminy Pilchowice w 2019 roku:

Osoby prawne	Plan	Wykonanie
Podatek od nieruchomości	2 500 000,00	2 439 091,65
Podatek rolny	22 000,00	20 020,00
Podatek leśny	67 000,00	63 148,00
Podatek od środków transportowych	296 000,00	407 288,48

Osoby fizyczne	Plan	Wykonanie
Podatek od nieruchomości	2 959 470,00	3 141 349,90
Podatek rolny	446 000,00	442 800,60
Podatek leśny	6 500,00	6 464,81
Podatek od środków transportowych	130 000,00	129 051,48

	Plan	Wykonanie
Odpady komunalne	1 600 000,00	1 605 471,15

4. DOCHODY NIEPODATKOWE

Plan i wykonanie dochodów niepodatkowych Gminy Pilchowice w 2019 roku:

Dochody niepodatkowe	Plan	Wykonanie
Wpływy z tytułu ustanowienia służebności drogowej	8 000,00	8 376,00
Opłata z tytułu użytkowania wieczystego	54 700,00	46 409,30
Opłaty za dzierżawy, najem i użyczenia	88 300,00	101 371,34
Opłata za przekształcenie użytkowania wieczystego w prawo własności	17 000,00	17 282,88
Wpływy ze sprzedaży gruntów	1 088 189,00	891 832,00
Opłata adiacencka i renta planistyczna	55 000,00	55 487,89
Opłata za zajęcie pasa drogowego	83 000,00	96 191,70
Opłata za zezwolenie na sprzedaż alkoholu	180 000,00	177 300,50
Opłata eksploatacyjna	490 000,00	235 361,51
Opłata skarbowa	30 000,00	31 603,48
Dochody z tytułu pozostałych opłat	185 665,15	244 511,19

5. INWESTYCJE REALIZOWANE W 2019 R.

W 2019 r. w Gminie Pilchowice inwestycje realizowane były zgodnie z celem zrównoważonego rozwoju wszystkich siedmiu sołectw. Jeśli chodzi o inwestycje drogowe to priorytetowym zadaniem pozostawała przebudowa drogi wojewódzkiej 921. Rozpoczęto realizację robót w ramach I części dokumentacji obejmującej odcinek od skrzyżowania z ul. Rybnicką (DK 78) do ul. Bierawka. Równoległe toczą się prace nad ukończeniem drugiej części dokumentacji obejmującej odcinek od ul. Bierawka do końca zabudowań w sołectwie Stanica.

Jedną z większych rozpoczętych w 2019 r. inwestycji kubaturowych była budowa Ośrodka Zdrowia w Pilchowicach. Rok 2019 to czas wyłonienia wykonawcy i podpisania umowy. Nie są to jednak zadania roczne więc na efekt końcowy trzeba jeszcze poczekać.

Poniżej przedstawione zostały pozostałe inwestycje realizowane w 2019 r.

5.1. Inwestycje drogowe

1. Przebudowa drogi gminnej, ul. Brzozowa w Żernicy

Zadanie polegało na przebudowie drogi gminnej ul. Brzozowej w Żernicy na odcinku od połączenia z ulicą Brzozową o nawierzchni bitumicznej do końca zabudowy – odcinek 537 m (odcinek główny) oraz na odcinku od połączeniu z ul. Brzozową o nawierzchni bitumicznej do końca zabudowy – odcinek 100 m (boczny sięgacz). Koszt realizacji: 776 794,45 zł



2. Przebudowa dróg gminnych ul. Sportowej i ul. Bażantów w Stanicy

Zadanie polegało w pierwszej kolejności w roku 2019 na aktualizacji dokumentacji budowlano - wykonawczej przebudowy dróg gminnych ul. Sportowej i Bażantów w Stanicy wraz z optymalizacją kosztów realizacji zadania oraz ogłoszenia przetargu nieograniczonego wraz z wyborem wykonawcy inwestycji a następnie w roku 2020, przebudowę dróg gminnych: ulic Bażantów i Sportowej w Stanicy w zakresie obejmującym nawierzchnię dróg i zjazdów, pobocza utwardzone, elementy odwodnienia oraz elementy bezpieczeństwa ruchu drogowego. Przebudowa ulicy Sportowej obejmuje odcinek 462 m od skrzyżowania z drogą gminną ul. Dworcową do skrzyżowania z drogą gminną ul. Bażantów natomiast przebudowa ulicy Bażantów obejmuje odcinek 276 m od skrzyżowania z drogą gminną ul. Sportową do skrzyżowania z drogą gminną ul. Dworcową. Koszt realizacji: 11 070,00 zł w roku 2019 oraz 1 353 324,57 zł w roku 2020.

3. Przebudowa nawierzchni dróg gminnych: ul. Zalesie i ul. Polna w Nieborowicach oraz ul. Kamienna w Żernicy



Zadanie polegało na robotach związanych z rozebraniem i odtworzeniem nawierzchni drogowych po robotach kanalizacyjnych oraz remontach przepustów i robotach związanych z wymianą pokryć studzienek z tymczasowych na docelowe na drogach gminnych: ul. Zalesie i ul. Polna w Nieborowicach oraz ul. Kamienna w Żernicy. Koszt realizacji: 1 092 240,00 zł



4. Przebudowa drogi gminnej ul. Cicha – Zalesie w Nieborowicach, etap IV

Zadanie polegało na przebudowie drogi gminnej ul. Zalesie w Nieborowicach odcinku od skrzyżowania ul. Cichej i ul. Zalesie /bez skrzyżowania/ do włączenia do ul. Zalesie w postaci wykonania przebudowy konstrukcji jezdni, wykonania

elementów wykończenia ulic w postaci krawężnika betonowego i krawężnika najazdowego, wykonanie jezdni o szerokości 3,50 m oraz wykonanie poboczy utwardzonych kruszywem kamiennym o szerokości 0,30 m. Całkowita długość przebudowywanego odcinka ulicy Zalesie wyniosła 371 m. Koszt realizacji: 469 199,99 zł

5. Budowa centrów przesiadkowych w Gminie Pilchowice

Zadanie polegało na budowie centrów przesiadkowych w sołectwach Stanica i Żernica w roku 2019 oraz budowę centrum przesiadkowego w Wilczy w latach 2019-2020 w zakresie obejmującym przede wszystkim budowę zadaszonych parkingów typu „Bike&Ride” na rowery, budowę ciągów pieszych i rowerowych, budowę zatok autobusowych wraz z wiatami, lokalizacje biletomatów oraz tablic informacyjnych, oznakowanie pionowe oraz poziome, nasadzenia zieleni, budowę i przebudowę odwodnienia, budowę i przebudowę oświetlenia ulicznego, małą architekturę, budowę monitoringu, przebudowę i zabezpieczenie sieci uzbrojenia terenu kolidujących z inwestycją. Koszt realizacji: 1 817 052,16 zł w roku 2019 oraz 2 494 263,98 zł w roku 2020.



6. Remont dróg gminnych ul. Powstańców i Ogrodowej w Żernicy

Zadanie polegało na remoncie nawierzchni dróg gminnych ul. Powstańców i Ogrodowej w Żernicy jako ułożenie nawierzchni bitumicznej w postaci nakładki bitumicznej z warstwy ścieralnej z betonu asfaltowego. Łączna powierzchnia: ul. Ogrodowa 2070 m², ul. Powstańców 5750 m². Koszt realizacji: 443 019,40 zł

7. Remont dróg gminnych ulic Wierzbowej i Sosnowej w Nieborowicach

Zadanie polegało na remoncie nawierzchni dróg gminnych ul. Wierzbowej, Świerkowej i Sosnowej w Nieborowicach jako ułożenie nawierzchni bitumicznej w postaci nakładki bitumicznej. Łączna powierzchnia to: ul. Wierzbowa 1290 m², ul. Sosnowa 2180 m², ul. Świerkowa 780 m². Koszt realizacji: 237 507,00 zł



8. Utwardzenie drogi gminnej, ul. Leśników w Leboszowicach

Zadanie polegało na utwardzeniu nawierzchni gruntowej drogi gminnej ulicy Leśników w Leboszowicach na długości 135 m w postaci ułożenia płyt betonowych na podbudowie z kruszywa łamanego wraz z wykonaniem poboczy gruntowych o szerokości 0,5 m wraz z plantowaniem i porządkowaniem terenu. Koszt realizacji: 61 131,00 zł



9. Utwardzenie drogi gminnej, ul. Rolników w Pilchowicach

Zadanie polegało na utwardzeniu nawierzchni gruntowej drogi gminnej ulicy Rolników w Pilchowicach na długości 191 m w postaci ułożenia płyt betonowych na podbudowie z kruszywa łamanego wraz z wykonaniem poboczy gruntowych o szerokości 0,5 m wraz z plantowaniem i porządkowaniem terenu. Koszt realizacji: 91 758,00 zł



10. Remont drogi gminnej ul. Polnej w Pilchowicach (naprawa poboczy)

Zadanie polegało na naprawie poboczy na odcinku 685 m (z obu stron drogi) w postaci montażu krawężnika najazdowego, betonowego na ławie betonowej w odległości 20 cm od istniejącej krawędzi jezdni wraz z wypełnieniem przestrzeni pomiędzy istniejącą jezdnią a krawężnikiem z masy bitumicznej na podbudowie z kruszywa łamanego stabilizowanego mechanicznie. Koszt realizacji: 65 000,00 zł



11. Przebudowa drogi gminnej, ul. Leśnej w Pilchowicach

Zadanie polegało na przebudowie drogi gminnej ul. Leśnej w Pilchowicach na odcinku od połączenia z ulicą Leśną o nawierzchni bitumicznej do końca zabudowy – odcinek 336 m (odcinek główny) oraz na odcinku od skrzyżowania z ul. Leśną o nawierzchni bitumicznej do końca zabudowy – odcinek 88 m (boczny sięgacz). Koszt realizacji: 443 186,10 zł

12. Przebudowa drogi gminnej, ul. Wrzosowa w Żernicy – etap I

Zadanie polegało na przebudowie drogi gminnej ulicy Wrzosowej w Żernicy na długości 300 m w postaci ułożenia płyt betonowych z betonu na odcinkach prostych oraz ułożenia betonu cementowego na dwóch warstwach podbudowy. Koszt realizacji: 354 025,36 zł



13. Przebudowa nawierzchni dróg gminnych, ul. Szkolna, ul. Górnicza, ul. Skarbnika, ul. Barbórki, ul. Gwarków w Pilchowicach

Zadanie polegało na wyłonieniu w roku 2019 wykonawcy robót do wykonania przebudowy i odtworzenia nawierzchni drogowych po robotach kanalizacyjnych wraz z robotami dodatkowymi w szczególności rozbiórkę nawierzchni drogowych o łącznej powierzchni ok. 4.000 m², przebudowę i odtworzenie nawierzchni drogowych po robotach kanalizacyjnych o łącznej powierzchni ok. 6.550 m² z poboczem o powierzchni ok. 500 m², prowadzenie prac w roku 2020 realizowane będzie współpracy z wykonawcą kanalizacji, który jest koordynatorem robót, roboty zlokalizowane będą w sołectwie Pilchowice w obrębie następujących ulic: ul. Szkolna (dawniej ul. Świerczewskiego), ul. Górnicza, ulice boczne do ul. Górniczej i ul. Leboszowskiej, ul. Skarbnika, ul. Barbórki, ul. Gwarków, ulice boczne do ul. Damrota. Koszt realizacji: 1 573 019,25 zł.

14. Przebudowa nawierzchni drogi gminnej ul. Sadowa w Pilchowicach

Zadanie polegało na realizacji robót związanych z zabudową krawężników betonowych po obu stronach jezdni ul. Sadowej w Pilchowicach. Koszt realizacji: 140 035,00 zł.



15. Budowa oświetlenia na ul. Spokojnej w Pilchowicach

Zadanie polegało na zaprojektowaniu oraz budowie sieci oświetlenia ulicznego o długości ok. 300 m, punkty oświetlenia ulicznego 9 sztuk. Koszt realizacji: 63 099,00 zł.



16. Budowa oświetlenia ul. Gajowej w Leboszowicach

Zadanie polegało na zaprojektowaniu oraz budowie sieci oświetlenia ulicznego o długości ok. 570 m, punkty oświetlenia ulicznego 10 sztuk. Koszt realizacji: 70 971,00 zł.

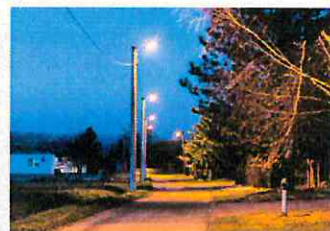

17. Budowa oświetlenia ul. Wiejskiej w Leboszowicach

Zadanie polegało na zaprojektowaniu oraz budowie sieci oświetlenia ulicznego o długości ok. 200 m, punkty oświetlenia ulicznego 6 sztuk. Koszt realizacji: 62 730,00 zł.



18. Zakup i montaż wiat przystankowych przy ul. Szkolnej w Pilchowicach

Zadanie polegało na zakupie i montażu dwóch wiat przystankowych na przystankach komunikacyjnych na powierzchniach utwardzonych z kostki betonowej w pasie drogowym drogi gminnej ul. Szkolnej w Pilchowicach w rejonie Zespołu Szkolno – Przedszkolnego. Koszt realizacji: 23 605,04 zł



19. Pomoc finansowa dla Powiatu Gliwickiego oraz Województwa Śląskiego

W ramach pomocy finansowej na realizację zadań związanych z przebudową infrastruktury drogowej na drogach powiatowych oraz realizacją dokumentacji projektowej dla drogi wojewódzkiej, przekazano środki na realizację następujących zadań:

- Projekt budowy chodnika i przebudowy drogi wojewódzkiej nr 921 na terenie Gminy Pilchowice od skrzyżowania z drogą krajową nr 78 do końca zabudowań w Stanicy – etap II, planowane zakończenie prac projektowych w roku 2020, kwota: 339 540,00 zł
- Rozbudowa skrzyżowania drogi powiatowej nr 2927S z drogą powiatową 2916S wraz z uspokojeniem ruchu na ul. Olchowej w Żernicy, kwota: 318 800,00 zł
- Projekt budowy chodnika wzdłuż drogi powiatowej ul. Górniczej w Żernicy, planowane zakończenie prac projektowych w roku 2020, kwota: 52 500,00 zł
- Modernizacja drogi powiatowej nr 2931S, kwota: 15 000,00 zł
- Przebudowa drogi powiatowej nr 2925S w Pilchowicach – budowa kanalizacji deszczowej dla zaprojektowanego ciągu pieszego wzdłuż drogi powiatowej nr 2925S w miejscowości Pilchowice i Leboszowice, etap III, kwota: 550 000,00 zł
- Budowa chodnika w ciągu drogi powiatowej nr 2925S ul. Leboszowska w Pilchowicach (PFU), kwota: 9 471,00 zł,
- Bieżące utrzymanie ścieżek rowerowych, kwota: 25 000,00 zł.

20. Dokumentacje projektowe zadań drogowych

W ramach dokumentacji projektowych wykonano:

- Projekt przebudowy drogi gminnej, ul. Gliwicka w Wilczy, kwota: 30 000,00 zł
- Projekt przebudowy drogi gminnej, ul. Lipowa w Stanicy, kwota: 30 000,00 zł
- Przebudowa drogi gminnej, ul. Chabrowej w Pilchowicach, kwota: 6 150,00 zł
- Budowa odwodnienia ulicy Lipowej i Kolejowej w Stanicy, kwota: 19 680,00 zł

Zrealizowano również wiele mniejszych zadań remontowych oraz utrzymaniowych w ramach pasa drogowego jak również bieżące przeglądy i naprawy.

5.2 Inwestycje kubaturowe

1. Rozbudowa przedszkola przy ul. Górniczej 2M w Żernicy

Zadanie polegało na rozbudowie Publicznego Przedszkola w Żernicy przy ul. Górniczej 2M – budowa drugiego skrzydła. W wyniku przeprowadzonej inwestycji powstaną 3 nowe oddziały przedszkolne dla 75 dzieci wraz z sanitariatami oraz kuchnią do przygotowywania i wydawania posiłków. Koszt realizacji: 610 000,00 zł w roku 2019 oraz 1 499 477,66 zł w roku 2020.



2. Budowa ośrodka zdrowia w Pilchowicach

Zadanie wieloletnie polegające na budowie budynku Ośrodka Zdrowia w Pilchowicach wraz z instalacjami wewnętrznymi, przyłączami i instalacjami zewnętrznymi oraz zagospodarowaniem terenu. Po zrealizowaniu inwestycji powstanie budynek o powierzchni użytkowej 717 m². Koszt realizacji: 150 445,48 zł w roku 2019, 2 018 450,00 zł w roku 2020 oraz 2 751 332,69 zł w roku 2021.



3. Rozbudowa i termomodernizacja budynku LKS "Wilki" Wilcza

Zadanie wieloletnie polega na kompleksowej rozbudowie istniejącego budynku na terenie LKS „Wilki” Wilcza o pomieszczenia zaplecza szatniowego oraz remoncie i termomodernizacji istniejącej części budynku wraz z budową przyłącza kanalizacji sanitarnej. Koszt realizacji: 500 000,00 zł w roku 2019, 800 000,00 zł w roku 2020 oraz 1 205 173,35 zł w roku 2021.

4. Przebudowa boiska sportowego w Stanicy

Zadanie polegało na opracowaniu dokumentacji projektowej oraz na robotach budowlanych min. niwelacji terenu, wykonaniu odwodnienia i nawodnienia płyty boiska, zagospodarowaniu terenu (wiaty, trybuny, ciągi piesze z kostki betonowej, ogrodzenie), oraz pielęgnacji boiska sportowego LKS Orzeł Stanica zlokalizowanego przy ul. Sportowej w Stanicy. Koszt realizacji: 647 000,00 zł.



5. Remont ogrodzenia boisk wielofunkcyjnych przy obiektach szkolnych

Zadanie polegało na remoncie ogrodzenia boiska wielofunkcyjnego przy Zespole Szkolno – Przedszkolnym położonym w Pilchowicach przy ul. Szkolnej 1 na działce o nr ewidencyjnym 1195/43. Koszt realizacji: 99 999,00 zł.



6. Doposażenie sceny plenerowej w parku przy ul. Damrota w Pilchowicach

Zadanie polegało na doposażeniu sceny obejmujące wykonanie posadzki z płytek granitowych, płomieniowanych, montaż balustrady ze stali nierdzewnej, szczotkowanej oraz montaż obróbki blacharskiej ze stali ocynkowanej po obwodzie posadzki. Koszt realizacji: 21 998,55 zł.

7. Wymiana kotła c.o. w budynku Ośrodka Zdrowia w Pilchowicach

Zadanie polegało na wykonaniu prac w budynku Ośrodka Zdrowia w Pilchowicach przy ul. Dworcowej 15 obejmujących demontaż starego kotła wraz z osprzętem oraz montaż nowego kotła z instalacją towarzyszącą wraz z osprzętem - kocioł podajnikowy na ekogroszek, wraz z wykonaniem niezbędnych prób szczelności instalacji, oraz jej regulacji na gorąco. Koszt realizacji: 23 215,00 zł.

8. Budowa przyłącza gazu oraz wymiana kotła w budynku Ośrodka Zdrowia w Żernicy

Zadanie polegało na wykonaniu dokumentacji technicznej oraz robót budowlanych obejmujących budowę instalacji gazowej wraz z podłączeniem nowego kotła centralnego ogrzewania oraz dostosowanie istniejącej kotłowni do potrzeb kotłowni z kotłem gazowym w budynku Ośrodka Zdrowia w Żernicy. Koszt realizacji: 130 626,00 zł.

9. Budowa ogrodzenia boiska LKS „Naprzód” Żernica

Zadanie polegało na demontażu istniejącego ogrodzenia oraz dostawę wraz z montażem ogrodzenia panelowego, w postaci paneli ogrodzeniowych zgrzewanych z pojedynczego drutu poziomego i pionowego w formie kraty na długości 155 m na terenie boiska sportowego w Żernicy. Koszt realizacji: 25 000,00 zł.



10. Przebudowa budynku mieszkalnego przy ul. Rynek 13 w Pilchowicach – instalacja wentylacji

Zadanie polegało na wykonaniu zabezpieczenia ppoż. stropu i ścian poddasza nieużytkowego wraz z wykonaniem pionów wentylacyjnych oraz dymowych w mieszkaniach budynku mieszkalnym wielorodzinnym, zlokalizowanym przy ul. Rynek 13 w Pilchowicach, działka o nr ewidencyjnym 336/90. Koszt realizacji: 161 991,00 zł

11. Termomodernizacja OSP Pilchowice, etap III – modernizacja garażu

Zadanie polegało na termomodernizacji budynku OSP zlokalizowanego w Pilchowicach przy ul. Strażaków 1, etap III – modernizacja garażu w postaci wykonania posadzki i niezbędnych instalacji wewnętrznych wraz z dociepleniem stropu. Koszt realizacji: 164 697,00 zł.

12. Wykonanie monitoringu parku przy ul. Damrota w Pilchowicach

Zadanie polegało na dostarczeniu, zamontowaniu, uruchomieniu, regulacji i skonfigurowaniu systemu monitoringu wizyjnego CCTV IP w parku przy ul. Damrota w Pilchowicach. Zamontowano 5 kamer. Koszt realizacji: 36 797,36 zł.



13. Remont elewacji budynku OSP Wilcza

Zadanie polegało na realizacji robót obejmujących malowanie elewacji budynku Ochotniczej Straży Pożarnej w Wilczy o łącznej powierzchni około 545 m². Koszt realizacji: 28 210,73 zł.



14. Remont instalacji elektrycznej w budynku OSP Stanica

Zadanie polegało na pracach obejmujących modernizację instalacji elektrycznej klatki schodowej, modernizację instalacji elektrycznej zaplecza kuchennego, modernizację instalacji elektrycznej sali zebrań. Koszt realizacji: 7 134,00 zł.

15. Doposażenie ogólnodostępnego placu zabaw przy ul. Grzonki w Wilczy

Zadanie polegało na dostarczeniu i zamontowaniu zestawu zabawowego w miejscu placu zabaw w Wilczy przy ul. Grzonki. Zestaw obejmował dwie zjeżdżalnie, mini ściankę wspinaczkową oraz dwa rurkowe podesty. Koszt realizacji: 25 000,00 zł.



16. Doświetlenie obiektu i terenu sportowego przy ul. Szkolnej 1B w Pilchowicach

Zadanie polegało na wykonaniu usług związanych z doświetleniem obiektu i terenu sportowego przy ul. Szkolnej 1b w Pilchowicach w zakresie obejmującym: montaż naświetlaczy LED 14 sztuk na belkach mocujących, wraz z wyposażeniem w przewody i materiały pomocnicze. Koszt realizacji: 20 000,00 zł.

17. Remont kuchni w budynku OSP Stanica

Zadanie polegało na remoncie kuchni w budynku OSP Stanica w zakresie obejmującym wykonanie sufitu podwieszanego, wymianę stolarki drzwiowej, wymianę oświetlenia oraz remont części klatki schodowej. Koszt realizacji: 11 500,00 zł.

18. Dostawa i montaż klimatyzatorów oraz wylazu dachowego na budynku OSP Żernica

Zadanie polegało na dostawie klimatyzatora Sinclair ASH-24BIV oraz montażu wylazu dachowego do budynku OSP Żernica. Koszt realizacji: 5 200,00 zł.

19. Zakup i montaż garażu na potrzeby LKS „Wilki” Wilcza

Zadanie polegało na dostawie oraz montażu garażu blaszanego na teren klubu sportowego LKS „Wilki” Wilcza znajdującego się przy ul. Grzonki 13a w Wilczy wraz z posadowieniem na placu z płyt ażurowych o powierzchni 42,25 m². Koszt realizacji: 27 00,00 zł.

20. Dokumentacje projektowe

W ramach dokumentacji projektowych wykonano:

- Projekt budowlano-wykonawczy instalacji gazowej zewnętrznej i wewnętrznej dla budynku Ochotniczej Straży Pożarnej w Żernicy, kwota: 7 380,00 zł
- Koncepcja budowy przedszkola w Stanicy przy ul. Sportowej, kwota: 7 355,40 zł
- Projekt termomodernizacji ZSP Pilchowice - etap II, kwota: 19 926,00 zł
- Projekt budowa Przedszkola w Stanicy przy ul. Sportowej, kwota: 36 900,00 zł
- Projekt termomodernizacji oraz naprawy i wzmocnień budynku OSP Żernica, kwota: 28 167,00 zł
- Projekt modernizacji instalacji elektrycznej w Domu Kultury w Żernicy, kwota: 13 530,00 zł
- Ekspertyza budynku OSP Żernica, kwota: 5 535,00 zł
- Aktualizacja dokumentacji projektowej termomodernizacji Zespołu Szkolno-Przedszkolnego w Wilczy – etap I, kwota: 9 225,00 zł

Zrealizowano również wiele mniejszych zadań remontowych na budynkach gminnych oraz bieżące przeglądy i naprawy.

5.3 Fundusz Sołecki

Na realizację funduszu sołeckiego przeznaczono w budżecie Gminy na 2019 r. **442.635,00 zł**. Zdecydowaną większość środków sołectwa postanowiły przeznaczyć na działania inwestycyjne (55,01% środków). Zakupy związane z bieżącymi remontami i naprawami oraz wyposażeniem obiektów publicznych oddanych w użytkowanie sołectw stanowiły 23,76% funduszy, na działania integracyjno - kulturalne w sołectwach przeznaczone zostało 19,54% funduszu sołeckiego, zaś wydatki promocyjne to 1,69% budżetów sołeckich.

Fundusz sołecki na 2019 r.

Lp.	Kuźnia Nieborowska	Planowana wartość przedsięwzięcia
1.	Zagospodarowanie terenu rekreacyjnego przy ul. Kasztanowej w Kuźni Nieborowskiej	35 400,00 zł
2.	Zakup materiałów i usług na bieżące prace remontowe i naprawcze, na prace związane z utrzymaniem ładu, porządku i estetyki na terenie sołectwa Kuźnia Nieborowska	4 000,00 zł
3.	Organizacja spotkań społeczno-kulturalnych (w tym połączonych z zabawami tanecznymi) dla mieszkańców sołectwa Kuźnia Nieborowska	6 000,00 zł
Wartość przedsięwzięć ogółem:		45 400,00 zł

Lp.	Leboszowice	Wartość przedsięwzięcia
1.	Zagospodarowanie terenu rekreacyjnego „Młynówka” w Leboszowicach	10 990,00zł
2.	Remont dróg dojazdowych wewnętrznych oraz ciągów pieszo-jezdnych stanowiących własność Gminy Pilchowice znajdujących się na terenie sołectwa Leboszowice	11 000,00 zł
3.	Zakup materiałów i usług na bieżące prace remontowe, na prace związane z utrzymaniem ładu i porządku oraz wyposażenie publicznych obiektów gminnych na terenie sołectwa Leboszowice	8 000,00 zł
4.	Organizacja spotkań społeczno-kulturalnych (w tym połączonych z zabawami tanecznymi) dla mieszkańców sołectwa Leboszowice	12 000,00 zł
Wartość przedsięwzięć ogółem:		41 990,00 zł

Lp.	Nieborowice	Wartość przedsięwzięcia
1.	Zagospodarowanie, modernizacja i doposażenie pomieszczeń sołeckich w Nieborowicach oraz terenu rekreacyjnego zlokalizowanego przy Świątlicy Wiejskiej	40 000,00 zł
2.	Zakup materiałów i usług na bieżące prace remontowe i naprawcze, zakup materiałów i usług związanych z utrzymaniem ładu i porządku oraz wyposażenie publicznych	8 049,00 zł

	obiektów gminnych na terenie sołectwa Nieborowice	
3.	Zakup i montaż wiaty przystankowej przy ul. Krywałdzkiej.	8 000,00 zł
4.	Organizacja spotkań społeczno-kulturalnych (w tym połączonych z zabawami tanecznymi) dla mieszkańców sołectwa Nieborowice	15 000,00 zł
Wartość przedsięwzięć ogółem:		71 049,00 zł

Lp.	Pilchowice	Wartość przedsięwzięcia
1.	Wykonanie nagrobka ks. K. Damrota wraz z zagospodarowaniem terenu cmentarza w Pilchowicach.	27 000,00 zł
2.	Zagospodarowanie obiektu sportowego położonego przy ul. Szkolnej 1B w Pilchowicach	27 049,00 zł
3.	Zakup materiałów i usług na bieżące prace remontowe i naprawcze, na prace związane z utrzymaniem ładu, porządku i estetyki oraz wyposażenie publicznych obiektów gminnych na terenie sołectwa Pilchowice	5 000,00 zł
4.	Organizacja spotkań społeczno-kulturalnych (w tym połączonych z zabawami tanecznymi) dla mieszkańców sołectwa Pilchowice	12 000,00 zł
Wartość przedsięwzięć ogółem:		71 049,00 zł

Lp.	Stanica	Wartość przedsięwzięcia
1.	Zagospodarowanie terenu rekreacyjno-sportowego położonego przy ul. Sportowej w Stanicy.	33 000,00 zł
2.	Zagospodarowanie skweru przy ul Górnicy Stanicy.	9 500,00 zł
3.	Zakup materiałów i usług na bieżące prace remontowe i naprawcze, na prace związane z utrzymaniem ładu, porządku i estetyki oraz wyposażenie publicznych obiektów gminnych na terenie sołectwa Stanica.	13 549,00 zł
4.	Organizacja spotkań społeczno-kulturalnych (w tym połączonych z zabawami tanecznymi) dla mieszkańców sołectwa Stanica.	15 000,00 zł
Wartość przedsięwzięć ogółem:		71 049,00 zł

Lp.	Wilcza	Wartość przedsięwzięcia
1.	Organizacja spotkań społeczno-kulturalnych (w tym połączonych z zabawami tanecznymi) dla mieszkańców sołectwa Wilcza.	10 500,00 zł

2.	Zakup strojów ludowych na potrzeby promocji kultury ludowej w czasie wydarzeń społeczno-kulturalnych w gminie i poza jej granicami	7 500,00 zł (było 6.000 zł, zwiększenia dokonano na podst. decyzji zebrania wiejskiego we wrześniu 2019)
3.	Wykonanie oświetlenia terenów publicznych w sołectwie Wilcza	47 000,00 zł (było 50.000 zł, zmniejszenia dokonano na podst. decyzji zebrania wiejskiego we wrześniu 2019)
4.	Zakup materiałów na bieżące prace remontowe oraz na prace związane z utrzymaniem ładu i porządku na terenie sołectwa Wilcza	4 549,00 zł
5.	Zakup wyposażenia na potrzeby organizacji spotkań społeczno-kulturalnych (w tym połączonych z zabawami tanecznymi) dla mieszkańców sołectwa Wilcza	1 500,00 zł - zadanie wprowadzone do budżetu na podst. decyzji zebrania wiejskiego we wrześniu 2019
Wartość przedsięwzięć ogółem:		71 049,00 zł

Lp.	Żernica	Wartość przedsięwzięcia
1.	Budowa parkingu pomiędzy ul. Olchową a L. Miki w Żernicy	53 549,00 zł
2.	Zakup sprzętu, materiałów i usług na prace związane z utrzymaniem ładu, porządku i estetyki na terenie sołectwa, na bieżące prace remontowe oraz na potrzeby wyposażenia publicznych obiektów gminnych na terenie sołectwa Żernica	1 500,00 zł
3.	Organizacja spotkań społeczno-kulturalnych (w tym połączonych z zabawami tanecznymi) dla mieszkańców sołectwa Żernica	16 000,00 zł
Wartość przedsięwzięć ogółem:		71 049,00 zł

Warte podkreślenia jest to, że kwota funduszu sołeckiego na 2019 r. została zwiększona, a kwoty przyznane do dyspozycji sołectw na 2019 r. przedstawiają się następująco:

Kuźnia Nieborowska – 45 400,00 zł

Leboszowice – 41 990,00 zł

Nieborowice – 71 049,00 zł

Pilchowice – 71 049,00 zł

Stanica – 71 049,00 zł

Wilcza – 71 049,00 zł

Żernica – 71 049,00 zł

Działania inwestycyjne zrealizowane z Funduszu sołeckiego to:

1. Budowa parkingu pomiędzy ul. Olchową a ul. Miki w Żernicy

Zadanie polegało na budowie parkingu pomiędzy ul. Olchową a ul. L. Miki w Żernicy zgodnie z zakresem obejmującym warstwy konstrukcyjne nawierzchni parkingu z płyt ażurowych na powierzchni 521 m² oraz dróg manewrowych na powierzchni 263 m², konstrukcja oporowa w postaci koszy kruszywowych (gabiony) wraz z warstwą separacyjną z geowłókniny oraz sączkiem drenarskim, odwodnienie i urządzenia bezpieczeństwa ruchu drogowego. Koszt realizacji: 272 213,29 zł w tym fundusz sołecki: 53 549,00 zł.



2. Wykonanie nagrobka ks. K. Damrota wraz z zagospodarowaniem terenu cmentarza w Pilchowicach w celu utrzymania miejsc pamięci

Zadanie polegało na wykonaniu nagrobka ks. K. Damrota oraz zagospodarowaniu terenu wokół jak również zagospodarowaniu terenu cmentarza w postaci wykonania ścieżki o nawierzchni z wodoprzepuszczalnego kruszywa. Inwestycja była prowadzona zgodnie z pozwoleniem Wojewódzkiego Konserwatora Zabytków oraz pod nadzorem archeologicznym. Koszt realizacji: 77 930,22 zł, w tym 27 000,00 zł z funduszu sołeckiego.



3. Wykonanie oświetlenia terenów publicznych w sołectwie Wilcza

Zakres prac w ramach Funduszu Sołeckiego obejmował m.in. na zaprojektowaniu oraz budowie sieci oświetlenia ulicznego o długości ok. 230 m, punkty oświetlenia ulicznego 6 sztuk na drodze gminnej ul. Polnej w Wilczy. Budżet zadania łącznie: 46 617,00 zł.



4. Zagospodarowanie skweru rekreacyjnego przy ul. Górniczej w Stanicy

Zakres prac w ramach Funduszu Sołeckiego obejmował m.in. wykonanie placu o powierzchni 33,6 m² w nawierzchni z kostki betonowej wraz z obudową wykonanej nawierzchni betonowym obrzeżem chodnikowym a także montaż stojaka na rowery oraz kosza na śmieci. Budżet zadania łącznie: 9 471,00 zł.

5. Zagospodarowanie publicznego terenu rekreacyjno-sportowego położonego przy ul. Sportowej w Stanicy

Zakres prac w ramach Funduszu Sołeckiego obejmował m.in. wykonanie placu o powierzchni 88,2 m² w nawierzchni z kostki betonowej wraz z obudową wykonanej nawierzchni betonowym obrzeżem. Budżet zadania łącznie: 32 902,50 zł.



6. Zagospodarowanie terenu rekreacyjnego „Młynówka” w Leboszowicach

Zakres prac w ramach Funduszu Sołeckiego obejmował m.in. wykonanie ogrodzenia panelowego na długości 75,0 mb oraz wykonanie cokołu betonowego z elementów prefabrykowanych. Budżet zadania łącznie: 12 750,00 zł.

7. Remont dróg dojazdowych wewnętrznych oraz ciągów pieszo-jezdnym stanowiących własność Gminy Pilchowice znajdujących się na terenie sołectwa Leboszowice

Zakres prac w ramach Funduszu Sołeckiego obejmował m.in. utwardzenie kruszywem łamanym dwóch odcinków drogi gminnej, wewnętrznej na łącznej długości 110 mb i szerokości 3,0 m. Budżet zadania łącznie: 13 000,00 zł.

8. Zagospodarowanie publicznego terenu rekreacyjnego przy ul. Kasztanowej w Kuźni Nieborowskiej

Zakres prac w ramach Funduszu Sołeckiego obejmował m.in. dostawę i montaż dwóch zestawów zabawowych na placu zabaw w Kuźni Nieborowskiej przy ul. Kasztanowej). Budżet zadania łącznie: 35 000,00 zł.



9. Zakup i montaż wiaty przystankowej przy ul. Krywałdzkiej w Nieborowicach

Zakres prac w ramach Funduszu Sołeckiego obejmował m.in. dostawę i montaż urządzenia w postaci wiaty przystankowej, po wcześniejszym wykonaniu podłoża z kostki brukowej. Budżet zadania łącznie: 7 907,67 zł.



10. Zagospodarowanie, modernizacja i doposażenie pomieszczeń sołeckich w Nieborowicach oraz terenu rekreacyjnego zlokalizowanego przy Świetlicy Wiejskiej w Nieborowicach

Zakres prac w ramach Funduszu Sołeckiego obejmował m.in. zakup i ułożenie kamienia ozdobnego w rejonie sceny plenerowej na terenie rekreacyjnym przy Świetlicy Wiejskiej. Budżet zadania łącznie: 5 500,00 zł.

11. Zagospodarowanie i doposażenie pomieszczeń sołeckich w Nieborowicach oraz terenu rekreacyjnego zlokalizowanego przy Świetlicy Wiejskiej w Nieborowicach

Zakres prac w ramach Funduszu Sołeckiego obejmował m.in. wykonanie posadzki betonowej w pomieszczeniu sołtysówki, wykonanie sufitu podwieszanego z płyt gipsowo-kartonowych, wykonanie ściany działowej z płyt gipsowo-kartonowych, montaż drzwi przesuwnych, jak również wykonanie usług związanych z instalacją elektryczną. Budżet zadania łącznie: 34 500,00 zł.

12. Zagospodarowanie terenu sportowego przy ul. Szkolnej 1B w Pilchowicach

Zadanie polegało na wykonaniu dokumentacji projektowej oraz robotach obejmujących oświetlenie terenu boiska sportowego LKS „Victoria”

W wyniku realizacji inwestycji na boisku powstało 6 słupów wraz z 16 oprawami oświetleniowymi. Koszt realizacji: 103 300,00 zł, w tym 27 049,00 zł z funduszu sołeckiego.



Pilchowice.

6. ZAGOSPODAROWANIE PRZESTRZENNE I GOSPODARKA NIERUCHOMOŚCIAMI

Miejscowe plany zagospodarowania przestrzennego

W roku 2019 zakończono procedurę związaną z oparowaniem nowych miejscowych planów zagospodarowania przestrzennego dla sołectw Kuźnia Nieborowska, Nieborowice i Żernica, w konsekwencji czego zostały podjęte niżej wymienione uchwały:

Lp.	Nr uchwały z dnia	w sprawie	data opublikowania
1	Nr VI/56/19 z dn. 11 kwietnia 2019 r.	w sprawie miejscowego planu zagospodarowania przestrzennego gminy Pilchowice, obejmującego teren jednostki osadniczej Kuźnia Nieborowska	Dz. Urz. Woj. Śl. poz. 3250 z dn. 17 kwietnia 2019 r.
2	Nr VIII/73/19 z dn. 13 czerwca 2019 r.	w sprawie miejscowego planu zagospodarowania przestrzennego gminy Pilchowice, obejmującego teren jednostki osadniczej Żernica – I etap	Dz. Urz. Woj. Śl. poz. 4489 z dn. 19 czerwca 2019 r.
3	Nr VIII/74/19 z dn. 13 czerwca 2019 r.	w sprawie miejscowego planu zagospodarowania przestrzennego gminy Pilchowice, obejmującego teren jednostki osadniczej Nieborowice – I etap	Dz. Urz. Woj. Śl. poz. 4490 z dn. 19 czerwca 2019 r.

Decyzje o warunkach zabudowy oraz decyzje o lokalizacji inwestycji celu publicznego.

W roku 2019 dla terenów, dla których Gmina Pilchowice nie posiadała obowiązującego miejscowego planu zagospodarowania przestrzennego wydano:

- 1 decyzję o warunkach zabudowy
- 4 decyzje o lokalizacji inwestycji celu publicznego.

Podziały nieruchomości

W 2019 roku Wójt Gminy Pilchowice wydał 70 postanowień opiniujących wstępne projekty podziału nieruchomości oraz zatwierdził 60 podziałów nieruchomości.

Oplata adiacencka

W 2019 roku Wójt Gminy Pilchowice wydał 28 decyzji naliczających opłatę adiacencką z tytułu wzrostu wartości nieruchomości, który nastąpił w wyniku dokonanego podziału nieruchomości na łączną kwotę 47 655,00 zł.

Zabytki

W Gminie Pilchowice dotacje na prace konserwatorskie, restauratorskie lub budowlane przy zabytku wpisanym do rejestru zabytków są przyznawane w oparciu o uchwałę Nr XXIX/244/12 Rady Gminy Pilchowice z dnia 18 października 2012 r. w sprawie zasad udzielania dotacji na prace konserwatorskie, restauratorskie lub budowlane przy zabytku, do którego Gmina Pilchowice nie posiada tytułu prawnego, wpisanym do rejestru zabytków /Dz. Urz. Woj. Śl. z dnia 9 listopada 2012 r., poz. 4596/.

W roku 2019 przyznano z budżetu gminy dotację w kwocie 75 000 zł na prace konserwatorskie, restauratorskie lub budowlane przy zabytku wpisanym do rejestru zabytków. Przedmiotową dotację otrzymała Rzymskokatolicka Parafia p.w. Ścięcia św. Jana Chrzciciela w Pilchowicach na realizację zadania pn.: „Konserwacja 14 Stacji Drogi Krzyżowej w kościele pw. Ścięcia św. Jana Chrzciciela w Pilchowicach”.

Wykaz budynków i lokali stanowiących własność Gminy Pilchowice:

LP.	OZNACZENIE OBIEKTU	ADRES	UWAGI
KUŹNIA NIEBOROWSKA			
1	Budynek gospodarczy na terenie rekreacyjnym	Kuźnia Nieborowska ul. Kasztanowa	
LEBOSZOWICE			
2	„Młynówka”	Leboszowice Ul. Smolnicka 6A	
3	Magazyn OC	Leboszowice ul. Wiejska 16	
4	budynek OSP	Leboszowice ul. Wiejska	
NIEBOROWICE			
5	Publiczne Przedszkole	Nieborowice ul. Główna 50	obiekt przekazany w trwały zarząd jednostce oświatowej
PILCHOWICE			
6	budynek mieszkalno – usługowy 8 lokali mieszkalnych 1 lokal użytkowy	Pilchowice ul. Rynek 13	w budynku jest wyodrębniony 1 lokal użytkowy oraz 8 lokali mieszkalnych wszystkie <u>lokale mieszkalne</u> są zasiedlone lokal użytkowy jest również przedmiotem umowy najmu
7	budynek mieszkalny 7-lokalowy	Pilchowice ul. Dolna Wieś 64	wszystkie <u>lokale mieszkalne</u> są zasiedlone
8	budynek Poczty	Pilchowice ul. Dworcowa 8	część budynku jest objęta 2 umowami najmu oraz 1 umową użyczenia na rzecz Stowarzyszenie Pilchowiczanie – Pilchowiczanom
9	budynek Ośrodka Zdrowia	Pilchowice ul. Dworcowa 15	budynek jest przedmiotem umowy dzierżawy

LP.	OZNACZENIE OBIEKTU	ADRES	UWAGI
10	budynek OSP	Pilchowice ul. Strażaków 3	w budynku jest wyodrębniony <u>lokal mieszkalny</u> , który jest zasiedlony za wyjątkiem lokalu mieszkalnego budynek jest przedmiotem umowy użyczenia na rzecz OSP Pilchowice
11	budynek Przedszkola	Pilchowice ul. Szkolna 1A	obiekt przekazany w trwały zarząd jednostce oświatowej
12	budynek Szkoły	Pilchowice ul. Szkolna 1B	obiekt przekazany w trwały zarząd jednostce oświatowej
13	budynek sportowca (LKS)	Pilchowice ul. Szkolna 1B	obiekt przekazany w trwały zarząd jednostce oświatowej
14	budynek Urzędu Gminy	Pilchowice ul. Damrota 6	
15	lokale użytkowe w budynku mieszkalno użytkowym /w tym sala Damrota 5/	Pilchowice ul. Damrota 5	sala Damrota 5 jest przedmiotem umowy użyczenia na rzecz GOK pozostałe lokale użytkowe są przedmiotem umowy najmu
STANICA			
16	budynek Zespołu Szkolno-Przedszkolnego	Stanica ul. Gliwicka 18	obiekt przekazany w trwały zarząd jednostce oświatowej
17	budynek LKS	Stanica ul. Sportowa bn	budynek w przeważającej części jest przedmiotem umowy użyczenia na rzecz LKS Orzeł Stanica w budynku jest wyodrębniony lokal użytkowy, który jest przedmiotem umowy najmu
18	budynek OSP	Stanica ul. 1-go Maja bn	budynek jest przedmiotem umowy użyczenia na rzecz OSP Stanica
19	budynek stacyjny	Stanica ul. Dworcowa 1	w budynku jest wyodrębniony <u>lokal mieszkalny</u> , który jest zasiedlony
WILCZA			
20	budynek Zespołu Szkolno-Przedszkolnego	Wilcza ul. K. Miarki 27	obiekt przekazany w trwały zarząd jednostce oświatowej
21	budynek Domu Kultury	Wilcza ul. K. Miarki 123	budynek jest przedmiotem umowy użyczenia na rzecz GOK
22	budynek OSP + Ośrodek Zdrowia	Wilcza ul. K. Miarki 123A i 123B	część budynku jest przedmiotem umowy użyczenia na rzecz OSP Wilcza; pozostała część budynku jest przedmiotem umowy dzierżawy

LP.	OZNACZENIE OBIEKTU	ADRES	UWAGI
23	budynek LKS	Wilcza ul. Grzonki 13A	parter budynku jest przedmiotem umowy użyczenia na rzecz LKS Wilcza piętro budynku jest przedmiotem umowy najmu
ŻERNICA			
24	budynek Domu Kultury	Żernica ul. Szafranka 9	budynek jest przedmiotem umowy użyczenia na rzecz GOK
25	budynek OSP	Żernica ul. Szafranka 7	budynek jest przedmiotem umowy użyczenia na rzecz OSP Żernica
26	budynek Ośrodka Zdrowia	Żernica ul. Olchowa 16C	budynek jest przedmiotem umowy dzierżawy
27	budynek LKS	Żernica skrzyżowanie ul. Górniczej z ul. Nieborowską	budynek jest przedmiotem umowy użyczenia na rzecz LKS Żernica
28	budynek usługowy obok boiska sportowego	Żernica skrzyżowanie ul. Górniczej z ul. Nieborowską	budynek jest przedmiotem umowy najmu
29	budynek Zespołu Szkolno-Przedszkolnego	Żernica ul. Leopolda Miki 37	obiekt przekazany w trwały zarząd jednostce oświatowej
30	budynek Zespołu Szkolno-Przedszkolnego	Żernica ul. Górnicza 2M	obiekt przekazany w trwały zarząd jednostce oświatowej

Wykaz ogólnodostępnych placów zabaw / siłowni plenerowych stanowiących własność gminy Pilchowice

LP.	OZNACZENIE BUDYNKU	ADRES	UWAGI
KUŹNIA NIEBOROWSKA			
1	plac zabaw wraz z siłownią plenerową na terenie rekreacyjnym	Kuźnia Nieborowska ul. Kasztanowa	
LEBOSZOWICE			
2	plac zabaw wraz z siłownią plenerową na terenie rekreacyjnym	Leboszowice Ul. Smolnicka 6A	
NIEBOROWICE			
3	kort tenisowy wraz z siłownią plenerową	Nieborowice ul. Główna 50 - 52	
Pilchowice			
4	plac zabaw na terenie Parku Moritza	Pilchowice ul. Strażaków	

LP.	OZNACZENIE BUDYNKU	ADRES	UWAGI
5	plac zabaw wraz z siłownią plenerową na terenie Parku Damrota	Pilchowice ul. Damrota	
STANICA			
6	plac zabaw wraz z siłownią plenerową na terenie rekreacyjnym	Stanica ul. Sportowa bn	
WILCZA			
7	plac zabaw wraz z siłownią plenerową na terenie rekreacyjnym	Wilcza ul. Grzonki bn	
ŻERNICA			
8	plac zabaw wraz z siłownią plenerową na terenie rekreacyjnym za DK w Żernicy	Żernica ul. Szafranka 9	utrzymaniem parku zajmuje się GOK z uwagi na fakt, iż budynek wraz obejściem jest przedmiotem umowy użyczenia na rzecz GOK
Lp.	OZNACZENIE BUDYNKU	ADRES	
KUŹNIA NIEBOROWSKA			
1	plac zabaw wraz z siłownią plenerową na terenie rekreacyjnym	Kuźnia Nieborowska ul. Kasztanowa	
LEBOSZOWICE			
2	plac zabaw wraz z siłownią plenerową na terenie rekreacyjnym	Leboszowice ul. Smolnicka 6A	
NIEBOROWICE			
3	kort tenisowy wraz z siłownią plenerową	Nieborowice ul. Główna 50 - 52	
PILCHOWICE			
4	plac zabaw na terenie Parku Moritza	Pilchowice ul. Strażaków	
5	plac zabaw na terenie Parku Damrota	Pilchowice ul. Damrota	
STANICA			
6	plac zabaw wraz z siłownią plenerową na terenie rekreacyjnym	Stanica ul. Sportowa bn	
WILCZA			
7	plac zabaw wraz z siłownią plenerową na terenie rekreacyjnym	Wilcza ul. Grzonki bn	
ŻERNICA			
8	plac zabaw wraz z siłownią plenerową na terenie rekreacyjnym za DK w Żernicy	Żernica ul. Szafranka 9	

Gmina Pilchowice posiada również place zabaw przy każdej z jednostek oświatowych.

7. KOMUNIKACJA PUBLICZNA

W Gminie Pilchowice zadania z zakresu organizacji publicznego transportu zbiorowego w 2019 roku realizowane były przez Zarząd Transportu Metropolitalnego w oparciu o porozumienie zawarte w dniu 9 października 2018 r. pomiędzy Górnośląsko-Zagłębiowską Metropolią, a Komunikacyjnym Związkiem Komunalnym Górnośląskiego Okręgu Przemysłowego w Katowicach, którego członkiem jest Gmina Pilchowice. W ramach ZTM na terenie Gminy Pilchowice wg stanu na dzień 31 grudnia 2019 r. funkcjonowały 4 linie autobusowe:

- linia **59**, która kursuje na trasie: Żernica – Gliwice Centrum – Gliwice Żerniki
- linia **60**, która kursuje na trasie: Stanica – Pilchowice – Wilcza „Górka” – Nieborowice „Mysia Góra” – Gliwice Centrum – Gliwice Żerniki
- linia **159**, która kursuje na trasie: Żernica – Nieborowice – Kuźnia Nieborowska – Wilcza – Pilchowice – Leboszowice
- linia **236**, która kursuje na trasie: Knurów – Kuźnia Nieborowska – Knurów Szczygłowice – Wilcza – Pilchowice – Leboszowice

Praca eksploatacyjna w roku 2019 wyniosła **156 337 wzk** i na poszczególnych liniach przedstawia się następująco:

- linia **59** – 55 599 wkm (linia funkcjonowała cały rok)
- linia **60** – 31 981 wkm (linia została uruchomiona we wrześniu 2019 r.)
- linia **159** – 26 566wkm (linia funkcjonowała cały rok)
- linia **236** – 42 192wkm (linia funkcjonowała cały rok)

Łączny koszt dla Gminy Pilchowice związany z funkcjonowaniem w roku 2019 wyżej wskazanych linii autobusowych wyniósł **768 357 zł**.

Przy czym wartość wpłat dokonanych w 2019 r. przez Gminę Pilchowice na rzecz ZTM tytułem **składki członkowskiej** (której wysokość obliczana została jeszcze w 2018r. w oparciu o prognozowaną pracę eksploatacyjną funkcjonujących linii oraz ich dochodowość) wyniosła: **580 917 zł**.

Przebieg linii autobusowych 59, 60, 159 i 236 wg tras obowiązujących w 2019 r. :

Przebieg linii autobusowej nr 59
relacji Żernica – Gliwice Centrum – Gliwice Żerniki:

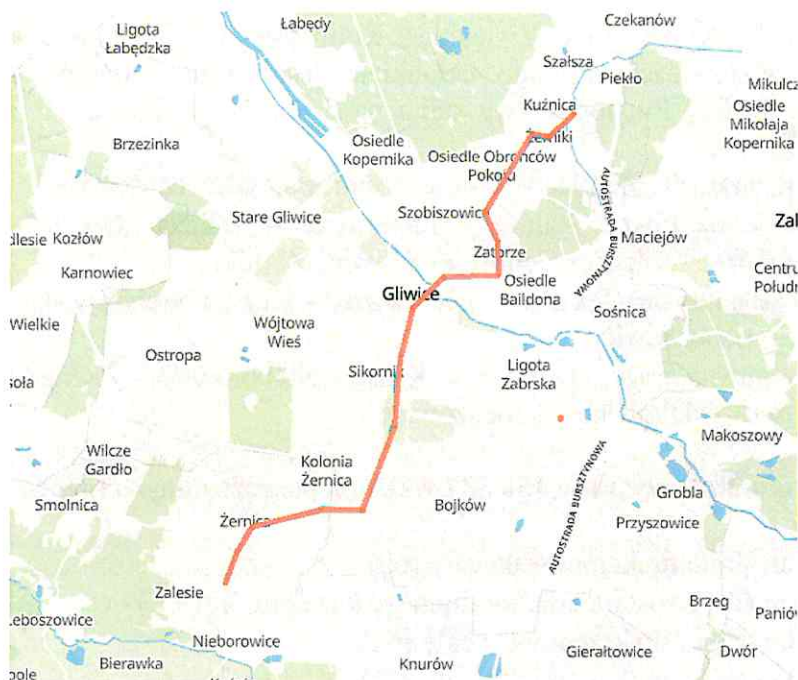

Przebieg linii autobusowej nr 60
relacji Stanica – Pilchowice – Wilcza „Górka” – Nieborowice „Mysia Góra” – Gliwice
Centrum
– Gliwice Żerniki:

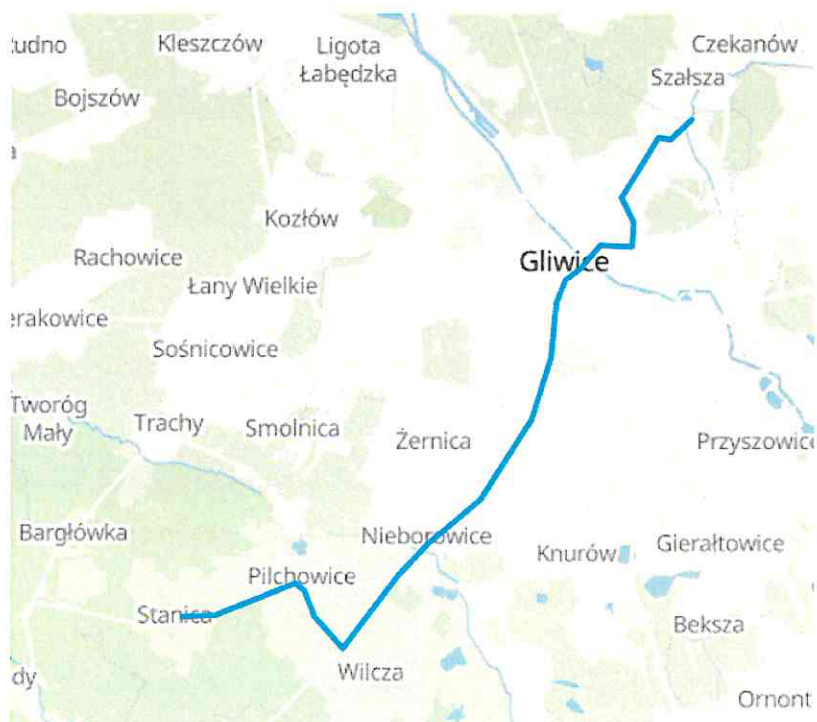

Przebieg linii autobusowej nr 159

relacji Żernica – Nieborowice – Kuźnia Nieborowska – Wilcza – Pilchowice – Leboszowice



Przebieg linii autobusowej nr 236

relacji Knurów – Kuźnia Nieborowska – Knurów Szczygłowie – Wilcza – Pilchowice – Leboszowice

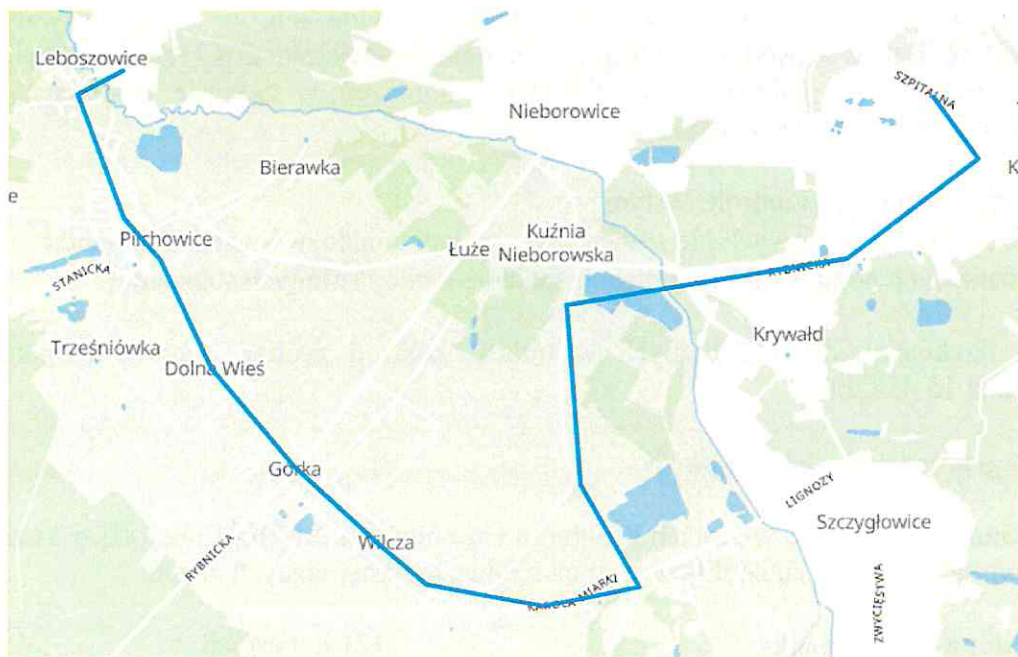

8. OCHRONA ŚRODOWISKA

8.1 System gospodarki odpadami komunalnymi

System gospodarki odpadami komunalnymi realizowany był w 2019 r. na podstawie umowy jaką w dniu 25 października 2016 r. Gmina Pilchowice zawarła z Przedsiębiorstwem Produkcyjno - Handlowo-Usługowym "KOMART" Sp. z o.o. na odbiór odpadów. Umowę zawarto na okres od 01.01.2017 r. do 31.12.2019 r.

W 2019 r. na terenie Gminy Pilchowice funkcjonował system gospodarki odpadami komunalnymi, zgodny z ustawą z dnia 13 września 1996 r. o utrzymaniu czystości i porządku w Gminach. Systemem gospodarki odpadami objęte były zarówno nieruchomości zamieszkałe jak i niezamieszkałe.

W ramach zawartej umowy za gospodarowanie odpadami komunalnymi w 2017 r. dla nieruchomości zamieszkałych Gmina zapewniała 1 pojemnik na odpady ulegające biodegradacji o pojemności 120 l (dla każdej nieruchomości w zabudowie jednorodzinnej) lub 1 100 l (dla każdej nieruchomości w zabudowie wielorodzinnej). Gmina zapewniała również worki do selektywnego zbierania odpadów, dostarczane na nieruchomość w momencie odbioru danego rodzaju odpadów.

Koszty poniesione w związku z odbieraniem, transportem, zbieraniem, odzyskiem i unieszkodliwianiem odpadów komunalnych

Koszty poniesione za gospodarowanie odpadami w roku 2018		
1.	Koszty wywozu odpadów	1 446 598,00 zł
2.	Koszty funkcjonowania PSZOK-u	122 259,00 zł

W 2019 roku przeprowadzono kontrole gospodarstw domowych mające na celu sprawdzenie rodzaju spalanych substancji w celach grzewczych oraz przestrzegania przepisów ustawy o utrzymaniu czystości i porządku w gminach, ustawy o odpadach, a także Uchwały nr V/36/1/2017 Sejmiku Województwa Śląskiego z dnia 7 kwietnia 2017 r. w sprawie wprowadzenia na obszarze województwa Śląskiego ograniczeń w zakresie eksploatacji instalacji, w których następuje spalanie paliw:

W 2019 r. przeprowadzono 16 kontroli. W tym:

- w 11 gospodarstwach domowych nie stwierdzono spalania niedozwolonych substancji
- w 5 gospodarstwach domowych stwierdzono spalanie niedozwolonych substancji

Koszt analizy fizykochemicznej pobranych w trakcie kontroli próbek popiołu i opału w 2019 r. wyniósł: 15 437,00 zł.

8.2 Program Ograniczenia Niskiej Emisji

W 2019 roku Gmina Pilchowice w ramach Programu Ograniczenia Niskiej Emisji (II transza etapu VII i I transza etapu VIII) udzieliła dotacji na realizację następujących zadań:

Wymiana źródeł ciepła:	121 inwestycji
Łączna kwota udzielonego dofinansowania:	725 000,00 zł

8.3 Program usuwania azbestu

Gmina Pilchowice w zakresie demontażu, transportu i utylizacji wyrobów zawierających azbest w 2019 roku zawarła łącznie 12 umów dotacji z mieszkańcami Gminy Pilchowice, w ramach których udzielono łącznie dofinansowania w wysokości 25 767,20 zł. Łączna ilość usuniętych w 2019 roku wyrobów zawierających azbest wynosi 30,246 Mg.

8.4 Program opieki nad zwierzętami bezdomnymi oraz zapobiegania bezdomności zwierząt na terenie gminy Pilchowice

W 2019 roku Rada Gminy Pilchowice podjęła uchwałę w sprawie przyjęcia „Programu opieki nad zwierzętami bezdomnymi oraz zapobiegania bezdomności zwierząt na terenie Gminy Pilchowice na 2019 r.” Program ten ma zastosowanie do zwierząt domowych, w szczególności psów, kotów wolno żyjących oraz zwierząt gospodarskich przebywających w granicach administracyjnych gminy.

Ilość zwierząt, którym zapewniono opiekę na podstawie programu w 2019 r. przedstawia się następująco:

Usługi weterynaryjne	Schronisko dla bezdomnych zwierząt	Wolontariat
46 (koty)	9 (psy) 8 (koty)	44 (koty)

Gmina wykonywała również zadania wynikające z ustawy o ochronie zwierząt. Koszty tych działań w roku 2019 wynosiły:

- usługi schroniska dla bezdomnych zwierząt: 25 953,00 zł,
- usługi weterynaryjne: 8 550,00 zł,
- usługi przyjęcia dzikich zwierząt do ośrodka opiekuńczego (leśne pogotowie): 5 658,00 zł,
- odbiór i utylizacja padłych zwierząt: 3 747,60 zł,
- związanego z zapewnieniem gospodarstwa zastępczego zwierzętom gospodarskim czasowo odebranych właścicielom na podstawie decyzji Wójta Gminy Pilchowice: 600,00 zł
- zakup karmy dla bezdomnych kotów: 591,26 zł.

8.5 Eksploatacja oświetlenia ulicznego

Łączna ilość punktów świetlnych w eksploatacji na terenie gminy Pilchowice wynosi obecnie 1.173 szt. W 2019 roku zamontowano 8 dodatkowych opraw oświetlenia ulicznego na istniejących słupach energetycznych na podstawie zawartej z TAURON Dystrybucja Serwis S.A. umowy eksploatacji oświetlenia ulicznego.

8.6 Działania Gminnej Spółki Wodnej

Działając na mocy ustawy z dnia 20 lipca 2017 r. Prawo wodne oraz na podstawie Uchwały Rady Gminy Pilchowice w sprawie zasad udzielania spółkom wodnym dotacji celowej i sposobu jej rozliczania z przeznaczeniem na bieżące utrzymanie wód i urządzeń wodnych będących w zarządzie spółki oraz na finansowanie lub dofinansowanie inwestycji w zakresie utrzymania urządzeń wodnych na terenie Gminy Pilchowice, Gmina Pilchowice udzieliła Gminnej Spółce Wodnej w Pilchowicach dotacji na kwotę: 75 000,00 zł.

Całość udzielonej dotacji została wykorzystana zgodnie z umową.

W ramach otrzymanej dotacji Gminna Spółka Wodna w Pilchowicach realizowała zadania z zakresu bieżącego utrzymania wód i urządzeń wodnych, polegające na:

- a) konserwacji rowów melioracyjnych znajdujących się na obszarze działalności Gminnej Spółki Wodnej Pilchowice, w ramach której dokonywano:
 - korytowania i formowania skarp rowów,
 - koszenia, plantowania,
 - likwidacji wyrw w skarpach rowów,
 - oczyszczenia wylotów drenarskich,
 - czyszczenia przepustów wraz z ich ewentualną naprawą,
 - odtworzenia faszyny na odcinkach rowów, których skarpy były zabezpieczone faszyną;
- b) naprawie sieci drenarskich znajdujących się na obszarze działalności Gminnej Spółki Wodnej Pilchowice, w ramach której dokonywano:
 - oczyszczania i udroźniania istniejącej sieci drenarskich,
 - wymiany uszkodzonych odcinków istniejącej sieci drenarskich.

9. REALIZOWANE PROJEKTY

W 2019 r. Gmina Pilchowice zrealizowała szereg projektów dofinansowanych ze środków krajowych oraz unijnych. Podpisano 16 umów.

Łącznie Gmina Pilchowice pozyskała w roku 2019 kwotę 6 216 648,78 zł ze środków zewnętrznych.

Projekty dofinansowane w 2019 r.:

- Projekt pn. „Budowa centrów przesiadkowych w Gminie Pilchowice” w ramach Regionalnego Programu Operacyjnego Województwa Śląskiego na lata 2014-2020, Poddziałanie 4.5.1. „Niskoemisyjny transport miejski oraz efektywne oświetlenie-ZIT”.
Okres realizacji projektu przewiduje się na lata 2019-2020.
Projekt przewidywał budowę 3 centrów przesiadkowych na terenie Gminy Pilchowice w miejscowościach Stanica, Wilcza i Żernica jako miejsc integrujących transport autobusowy z ruchem rowerowym, pieszym oraz indywidualnym ruchem samochodowym. Wszystkie 3 centra posiadają parkingi typu Bike&Ride na 20 rowerów każdy, a centra w Wilczy i Żernicy również parkingi typu Park&Ride na odpowiednio 28 oraz 4 stanowiska postojowe. Zakres projektu we wszystkich 3 lokalizacjach obejmował także m.in. przebudowę układu drogowego, budowę zatok autobusowych z wiatami, powierzchni przejezdnych, jezdni manewrowych, ciągów pieszych i rowerowych, oznakowanie, wykonanie tablic informacyjnych oraz małą architekturę. Wybudowane zostało także odwodnienie, oświetlenie uliczne oraz system monitoringu wizyjnego wszystkich 3 centrach. Centrum przesiadkowe w Wilczy wyposażone zostanie także w sanitariat przystosowany dla potrzeb osób niepełnosprawnych.
Wartość projektu: 4 819 620,90 zł
Kwota dofinansowania z UE: 4 096 677,76 zł.
Wkład własny Gminy Pilchowice: 722 943,14 zł.
- Projekt pn. „Przebudowa drogi gminnej ul. Leśnej w Pilchowicach” dofinansowany z budżetu Górnośląsko-Zagłębiowskiej Metropolii w ramach Metropolitalnego Funduszu Solidarności.
Projekt obejmował przebudowę drogi gminnej ul. Leśnej w Pilchowicach na odcinku 424 m, w tym odcinek pierwszy 336 m i odcinek drugi 88 m. Zakres obejmował przebudowę pełnej konstrukcji drogi oraz wykonanie remontu istniejących przepustów.
Całkowita wartość projektu wyniosła: 350 014,04 zł.
Wartość dofinansowania: 177 840,72 zł
Wkład własny: 172 173,32 zł.
- Projekt pn. „Przebudowa drogi gminnej ul. Brzozowej w Żernicy” dofinansowany z budżetu Górnośląsko-Zagłębiowskiej Metropolii w ramach Metropolitalnego Funduszu Solidarności.
Projekt obejmował przebudowę ulicy Brzozowej w Żernicy na łącznej długości 700 m. Zakres projektu obejmował wykonanie przebudowy pełnej konstrukcji jezdni, remontu istniejącego przepustu wraz z umocnieniem wlotu i wylotu,

wykonaniu zjazdów z kruszywa kamiennego, naprawę umocnienia rowu oraz wzmocnienie i przebudowa konstrukcji oporowej skarpy rowu.

Całkowita wartość projektu wyniosła: 763 879,45 zł.

Wartość dofinansowania: 573 159,00 zł

Wkład własny: 190 720,45 zł.

- Projekt pn. „Rowerem lub na kole” dofinansowany był w ramach Górnośląsko-Zagłębiowskiej Metropolii. Celem projektu było przyznanie pomocy rzeczowej w postaci 3 rowerów elektrycznych. Całkowita wartość projektu wyniosła: 29 520,00 zł.

- Zadanie pn. „Budowa parkingu pomiędzy ul. Olchową a ul. L. Miki w Żernicy” dofinansowane z budżetu województwa śląskiego w ramach Konkursu „Inicjatywa sołecka”.

Zadanie polegało na utwardzeniu parkingu tuż przy Zespole Szkolno-Przedszkolnym w Żernicy i niedalekim sąsiedztwie ośrodka zdrowia wraz z laboratorium analitycznym.

Parking został wykonany na powierzchni ok. 900 m², z czego 784 m stanowi teren pod miejscami parkingowymi i drogami manewrowymi w ramach parkingu, a pozostałą część zajmuje powierzchnia pod nasypem i tereny biologicznie czynne.

Całkowita wartość zadania wyniosła: 272 213,29 zł

Wartość dofinansowania: 20 000,00 zł

Wkład własny: 252 213,29 zł w tym środki funduszu sołeckiego: 53 549,00 zł).

- Zadanie pod nazwą „Doposażenie ogólnodostępnego placu zabaw położonego przy ul. Grzonki w Wilczy” dofinansowane z budżetu Województwa Śląskiego w ramach Konkursu „Inicjatywa sołecka”.

W ramach zadania doposażony został plac zabaw w urządzenie zabawowe w skład

którego wchodziły m.in.: ślizg spiralny z zabezpieczeniem, ślizg pojedynczy prosty z zabezpieczeniem, ślizg pojedynczy lewoskrętny z zabezpieczeniem i ścianka wspinaczkowa.

Całkowita wartość zadania wyniosła: 25 000,00 zł.

Wartość dofinansowania: 20 000,00 zł

Wkład własny: 5 000,00 zł.

- Zadanie pn. „Wykonanie nagrobka ks. Konstantego Damrota wraz z zagospodarowaniem terenu” dofinansowane z budżetu województwa śląskiego w ramach Konkursu „Inicjatywa sołecka”.

W ramach realizacji zadania przeprowadzono dwa główne działania:

- wykonano nagrobek ks. Damrota, w ramach którego przeprowadzono następujące prace: demontaż i rozbiórka elementów nagrobka, wykonanie ławy okalającej oraz płyty fundamentowej, wykonanie nagrobka z piaskowca, wykonanie stalowego ogrodzenia wokół nagrobka, wykonanie napisu w języku polskim oraz w języku niemieckim.

- zagospodarowano teren wokół nagrobka i w ramach cmentarza, w ramach którego przeprowadzono następujące prace: wykonanie utwardzenia z kostki granitowej o pow. 20 m², montaż przy nagrobku ławki i kosza na śmieci, a także wykonano na terenie cmentarza ścieżkę z kruszywa mineralnego z obrzeżami.

Całkowita wartość zadania wyniosła: 70 130,22 zł.

Wartość dofinansowania: 20 000,00 zł

Wkład własny: 50 130,22 zł (w tym środki funduszu sołeckiego: 27 000,00 zł).

- Projekt pn. „Kolejny krok do przodu w Zespole Szkolno-Przedszkolnym w Pilchowicach” dofinansowany w ramach Regionalnego Programu Operacyjnego Województwa Śląskiego na lata 2014-2020 współfinansowanego ze środków Europejskiego Funduszu Społecznego ma na celu podniesienie efektywności

i atrakcyjności oferty edukacyjnej świadczonej w Zespole Szkolno-Przedszkolnym w Pilchowicach, w obszarze rozwijania wśród uczniów kompetencji kluczowych, pokonywania niepowodzeń szkolnych oraz rozwój kompetencji zawodowych wśród nauczycieli. Projekt realizowany jest w okresie od sierpnia 2019 roku do sierpnia 2021 roku.

W ramach projektu przewidziano zajęcia z zakresu:

1. Kształtowania i rozwijania u uczniów kompetencji kluczowych niezbędnych na rynku pracy oraz kreatywności, innowacyjności i pracy zespołowej, w tym doradztwo edukacyjno-zawodowe dla uczniów. W ramach zadania uczniowie będą brali udział w zajęciach z zakresu: zajęć dydaktyczno-wyrównawczych z matematyki, zajęć rozwijających uzdolnienia matematyczno – przyrodnicze, kółka matematycznego, kółka TIK oraz zajęć rozwijających umiejętności językowych z angielskiego.

2. Realizacji kompleksowych programów wspomagających szkołę w procesie indywidualizacji pracy z uczniem ze specjalnymi potrzebami edukacyjnymi oraz wsparcie ucznia młodszego. W ramach powyższego zadania uczniowie będą korzystali z następujących form wsparcia: zajęć korekcyjno-kompensacyjnych oraz zajęć logopedycznych. dla nauczycieli przewidziano szkolenia umożliwiające wykorzystanie zdobytej wiedzy podczas zajęć.

3. Doskonalenia umiejętności i kompetencji zawodowych nauczycieli w zakresie zgodnym z zaplanowanym wsparciem na rzecz uczniów tj. poprzez uczestnictwo w kursach, szkoleniach.

Wartość projektu wyniosła: 213 313,50 zł

Wartość dofinansowania: 201 462,75 zł

Dotacja z budżetu krajowego: 11 850,75 zł.

- Projekt pn. „Akademia kompetencji w Zespole Szkolno-Przedszkolnym w Wilczy” dofinansowany w ramach Regionalnego Programu Operacyjnego Województwa Śląskiego na lata 2014-2020 współfinansowanego ze środków Europejskiego Funduszu Społecznego ma na celu podniesienie efektywności i atrakcyjności oferty edukacyjnej świadczonej w Zespole Szkolno-Przedszkolnym w Wilczy, w obszarze rozwijania wśród uczniów kompetencji kluczowych, pokonywania niepowodzeń szkolnych oraz rozwój kompetencji zawodowych wśród nauczycieli.

W ramach projektu przewidziano zajęcia z zakresu:

1. Kształtowania i rozwijania u uczniów kompetencji kluczowych niezbędnych na rynku pracy oraz kreatywności, innowacyjności i pracy zespołowej, w tym doradztwo edukacyjno-zawodowe dla uczniów. W ramach zadania uczniowie będą brali udział w zajęciach z zakresu: matematyki, nauk przyrodniczych, języków obcych, doradztwa edukacyjno-zawodowego.

2. Realizacji kompleksowych programów wspomagających szkołę w procesie indywidualizacji pracy z uczniem ze specjalnymi potrzebami edukacyjnymi oraz wsparcie ucznia młodszego. W ramach powyższego zadania uczniowie będą korzystali z następujących form wsparcia: terapii logopedycznej, zajęć korekcyjno-kompensacyjnych, zajęć rozwijających kompetencje emocjonalno-społeczne.

3. Doskonalenia umiejętności i kompetencji zawodowych nauczycieli w zakresie zgodnym z zaplanowanym wsparciem na rzecz uczniów tj. poprzez uczestnictwo w kursach, szkoleniach.

Wartość projektu wyniosła: 155 304,00 zł

Wartość dofinansowania: 146 676,00 zł

Dotacja z budżetu krajowego: 8 628,00 zł.

- Projekt pn. „Rozwijanie kluczowych kompetencji uczniów Zespołu Szkolno-

Przedszkolnego w Żernicy” dofinansowany w ramach Regionalnego Programu Operacyjnego Województwa Śląskiego na lata 2014-2020 współfinansowanego ze środków Europejskiego Funduszu Społecznego ma na celu podniesienie efektywności i atrakcyjności oferty edukacyjnej świadczonej w Zespole Szkolno-Przedszkolnym w Wilczy, w obszarze rozwijania wśród uczniów kompetencji kluczowych, pokonywania niepowodzeń szkolnych oraz rozwój kompetencji zawodowych wśród nauczycieli. W ramach projektu przewidziano zajęcia z zakresu:

1. Kształtowania i rozwijania u uczniów kompetencji kluczowych niezbędnych na rynku pracy oraz kreatywności, innowacyjności i pracy zespołowej, w tym doradztwo edukacyjno-zawodowe dla uczniów. W ramach zadania uczniowie będą brali udział w zajęciach rozwijających uzdolnienia z języka angielskiego oraz zajęcia warsztatowe z techniki.

2. Tworzenia w szkołach warunków do nauczania opartego na metodzie eksperymentu. W ramach zadania uczniowie wezmą udział w zajęciach rozwijających uzdolnienia z przedmiotów matematyczno – przyrodniczych opartych na metodzie eksperymentu oraz w zajęciach rozwijających uzdolnienia językowe i matematyczne Lego Education opartych na metodzie eksperymentu.

3. Realizacji kompleksowych programów wspomagających szkołę w procesie indywidualizacji pracy z uczniem ze specjalnymi potrzebami edukacyjnymi oraz wsparcie ucznia młodszego. W ramach tego zadania będą realizowane zajęcia korekcyjno-kompensacyjne, dydaktyczno-wyrównawcze z matematyki, rozwijające kompetencje emocjonalno-społeczne dla nauczycieli przewidziano studia podyplomowe.

4. Doskonalenia umiejętności i kompetencji zawodowych nauczycieli w zakresie zgodnym z zaplanowanym

wsparciem na rzecz uczniów tj. poprzez uczestnictwo w kursach, szkoleniach.

Wartość projektu wyniosła: 232 801,87 zł

Wartość dofinansowania: 219 868,43 zł

Dotacja z budżetu krajowego: 12 933,44 zł.

- Projekt pn. „III sektor w nas jest siłą” realizowany był ze środków Unii Europejskiej w ramach Planu Operacyjnego Krajowej Sieci Obszarów Wiejskich na lata 2014 – 2020. Projekt miał na celu:

- wspieranie włączenia, ograniczania ubóstwa i rozwoju gospodarczego mieszkańców Gminy Pilchowice,

- poszerzenie wiedzy nt. prowadzenia dokumentacji finansowo księgowej organizacji pozarządowych,

- promocję działalności artystycznej (rękodzielniczej),

- promocję lokalnej twórczości kulturalnej z wykorzystaniem lokalnego dziedzictwa kulturowego,

- integrację organizacji pozarządowych ze społecznikami oraz osobami zainteresowanymi działalnością społeczną z terenu LGD „Leśna Kraina Górnego Śląska”

Projekt skierowany był do Lokalnych twórców, formalnych i nieformalnych organizacji pozarządowych w tym stowarzyszeń i kół gospodyń wiejskich.

Projekt składał się z dwóch etapów:

1. Przeprowadzenia we wrześniu szkolenia nt. „Rachunkowość organizacji pozarządowych”, które skierowane było do grupy 50 osób.

2. Organizacja wizyty studyjnej po terenie Gminy Pilchowice, w której udział wzięło 40 osób. Wyjazd zorganizowany był w celu promocji III sektora w ramach prezentacji dobrych praktyk. Z jednej strony wyjazd umożliwił promocję dorobku kulturowego naszych lokalnych twórców, rękodzielników, natomiast z drugiej strony zmotywował społeczników i osoby zainteresowane działalnością

społeczną do aktywnego działania poprzez tworzenie rękodzieł.

Wartość projektu: 9 633,55 zł

Wartość dofinansowania: 7 706,84 zł

Wkład własny: 1 926,71 zł.

- W ramach Priorytetu 3 „Narodowy Program Rozwoju Czytelnictwa” dofinansowano dla Zespołu Szkolno-Przedszkolnego w Pilchowicach zakup nowości wydawniczych niebędących podręcznikami do wykorzystania w bibliotekach szkolnych.

Całkowita wartość projektu wyniosła: 15 000,00 zł

Wartość dofinansowania: 12 000,00 zł

Wkład własny: 3 000,00 zł.

- Z budżetu Powiatu Gliwickiego otrzymano dotację o łącznej wysokości 4 940,00 zł., w ramach konkursu Powiat Przyjazny Środowisku. Środki te zostały przeznaczone na realizację następujących zadań:

- zadanie nr 1 pn. "Piknik edukacji ekologicznej w Leboszowicach", skupiło się przede wszystkim na dwóch elementach:

* pszczelarstwie i ochronie pszczoły miodnej

* ochronie ptaków drapieżnych

W ramach pierwszego bloku tematycznego przewidziano edukację pszczelarską dla dorosłych, w ramach których odbyły się wykłady nt. higieny w pasiece oraz zrównoważonego i ekologicznego rolnictwa przyjaznego dla owadów zapylających.

W ramach drugiego bloku tematycznego odbyły się zajęcia z zakresu ochrony ptaków drapieżnych w Polsce, ich znaczenia dla ekosystemu oraz niebezpieczeństw, które powodują zmniejszanie się ich populacji. Zajęcia połączone były z pokazem sokolniczym.

Wartość dofinansowania: 2 500,00 zł.

- zadanie nr 2 pn. „Zagospodarowanie terenu zielonego przy scenie plenerowej

w Nieborowicach", polegało na zakupie i dostawie materiału roślinnego oraz pomocniczego, celem podniesienia waloru estetycznego poprzez nasadzenie krzewów ozdobnych.

Wartość dofinansowania: 1 220,00 zł.

- zadanie nr 3 pn. "Kuznia Nieborowska – zagospodarowanie zakątku przy monumencie z herbem sołectwa", polegało na zagospodarowaniu zakątku przy monumencie z herbem sołectwa znajdującego się wzdłuż drogi przebiegającej przez centrum sołectwa - ul. Kasztanowej.

Wartość dofinansowania: 1 220,00 zł.

- W listopadzie 2019 r. Gmina podpisała umowę z Wojewodą Śląskim na realizację zadania

pn. „Przebudowa dróg gminnych ul. Sportowej i ul. Bażantów w Stanicy” dofinansowaną ze środków pochodzących z Funduszu Dróg Samorządowych.

W ramach projektu wykonana zostanie przebudowa ul. Sportowej oraz ul. Bażantów, która posiadać będzie nawierzchnię z betonu asfaltowego wraz z jednostronnym chodnikiem dla pieszych. Po obu stronach jezdni będą pobocza utwardzone. Dodatkowo zaprojektowano progi zwalniające jako elementy uspokojenia ruchu.

Zakończenie realizacji zadania przewiduje się w roku 2020.

Całkowita wartość projektu wyniosła: 69 366,53 zł.

Wartość dofinansowania: 686 797,28 zł

Wkład własny: 686 797,29 zł.

Współpraca Gminy na rzecz realizacji projektów partnerskich:

W roku 2019 w ramach projektu „Śląska Akademia Senior@” w ramach Działania 3.1 Działania szkoleniowe na rzecz rozwoju kompetencji cyfrowych Program Operacyjny Polska Cyfrowa na lata 2014-2020, przeprowadzono drugi bezpłatny kurs komputerowy. Projekt skierowany jest do osób w wieku 65+. W trakcie realizacji uczestnicy nabyli praktycznych umiejętności obsługi komputera, telefonu i Internetu. Ponadto każdy uczestnik kursu otrzymał darmowy tablet na własność oraz certyfikat ukończenia kursu. W ubiegłorocznej edycji projektu udział wzięło 70 seniorów. Łącznie w kursie udział wzięło 140 uczestników z terenu naszej Gminy.

10. WSPÓŁPRACA Z ORGANIZACJAMI POZARZĄDOWYMI

W roku 2019 na realizację zadań wynikających z Programu Współpracy Gminy Pilchowice z Organizacjami Pozarządowymi na rok 2019 (przyjętego uchwałą Nr II/8/18 Rady Gminy Pilchowice z dnia 29 listopada 2018 r.) przeznaczonych było 85 240,00 zł.

Zawarto 17 umów na ogólną kwotę 72 190,00 zł, z czego 10 700,00 zł przeznaczonych było na realizację zadań w trybie pozakonkursowym.

Organizacje wydatkowały łącznie 71 369,53 zł środków pochodzących z dotacji przyznanych przez Gminę Pilchowice. Niewykorzystana pula udzielonych dotacji (820,47 zł) stanowi oszczędności powstałe w trakcie realizacji poszczególnych zadań.

Wszystkie umowy zostały zrealizowane i rozliczone.

Wykaz zadań, na które zostały przyznane dotacje na podstawie ustawy o działalności pożytku publicznego i o wolontariacie:

NAZWA OFERENTA	TYTUŁ ZADANIA	WYSOKOŚĆ PRYZNANEJ DOTACJI	WYSOKOŚĆ WYKORZYSTANEJ DOTACJI
<i>Zadania z zakresu pomocy społecznej, w tym pomocy rodzinom i osobom w trudnej sytuacji życiowej oraz wyrównywania szans tych rodzin i osób</i>			
Śląski Oddział Okręgowy Polskiego Czerwonego Krzyża w Katowicach ul. PCK 8, 40-057 Katowice	Pomoc ubogim mieszkańcom Pilchowic w formie żywności	5 000,00 zł	5 000,00 zł
Oddział Rejonowy Polskiego Czerwonego Krzyża w Knurowie ul. Wilsona 10, 44-190 Knurów			

<i>Zadania z zakresu kultury, sztuki, ochrony dóbr kultury i dziedzictwa narodowego oraz podtrzymywania i upowszechniania tradycji narodowej, pielęgnowania polskości oraz rozwoju świadomości narodowej, obywatelskiej i kulturowej</i>			
Stowarzyszenie Mieszkańców Gminy Pilchowice „SIEDEM”	„Odkrywamy historie Śląska - wizyta w Muzeum Zamkowym w Mosznej oraz zwiedzanie Głogówka”	2 650,00 zł	2 222,00 zł
Stowarzyszenie Pilchowiczanie Pilchowiczanom	„Pamiętajmy o zabytkach”	1 200,00 zł	1 200,00 zł
Stowarzyszenie Pilchowiczanie Pilchowiczanom	„Pilchowice nasze dziedzictwo. Pasje”	5 200,00 zł	5 200,00 zł
Stowarzyszenie Pilchowiczanie Pilchowiczanom	Warsztaty ceramiczne	1 200,00 zł	1 200,00 zł
Stowarzyszenie Pilchowiczanie Pilchowiczanom	Koncert kolęd	2 000,00 zł	2 000,00 zł
<i>Zadania z zakresu ochrony i promocji zdrowia</i>			
Stowarzyszenie Pilchowiczanie Pilchowiczanom	Taniec liniowy 2019	2 000,00 zł	2 000,00 zł
Polskie Stowarzyszenie Diabetyków	Edukacja diabetologiczna mieszkańców Gminy Pilchowice	2 000,00 zł	2 000,00 zł
<i>Zadania z zakresu wspierania i upowszechniania kultury fizycznej</i>			
Ludowy Klub Sportowy „Naprzód” Żernica	„Organizacja szkolenia w piłce nożnej dzieci.”	10 000,00 zł	10 000,00 zł
Stowarzyszenie Tenisa Stołowego Żernica	„Turniej tenisa stołowego o Puchar Wójta Gminy Pilchowice”	3 600,00 zł	3 600,00 zł
Ludowy Klub Sportowy „Wilki” Wilcza	„Organizacja Gminnego Turnieju Oldbojów w piłce nożnej 2019”	4 840,00 zł	4 540,00 zł
Ludowy Klub Sportowy „Wilki” Wilcza	„Piłka najlepszym przyjacielem	10 000,00 zł	10 000,00 zł
Ludowy Klub Sportowy „Orzeł” Stanica	„Szkolenie sportowe dzieci i młodzieży w piłkę nożną wraz z organizacją Turnieju	10 000,00 zł	10 000,00 zł

	Sportowego”		
Ludowy Klub Sportowy „Naprzód” Żernica	Organizacja żernickiej drużyny futsalu	1 500,00 zł	1 414,00 zł
Ludowy Klub Sportowy „Wilki” Wilcza	Mikołajkowe piłkowanie	6 000,00 zł	6 000,00 zł
<i>Zadania z zakresu turystyki i krajoznawstwa</i>			
Stowarzyszenie Mieszkańców Gminy Pilchowice SIEDEM”	„VIII Gminny Rajd Rowerowy”	2 000,00 zł	1 993,53 zł
<i>Zadania z zakresu ekologii i ochrony zwierząt oraz ochrony dziedzictwa przyrodniczego</i>			
Koło Łowieckie „Żbik”	Introdukcja bażanta	3 000,00 zł	3 000,00 zł

Działalność klubów sportowych w Gminie Pilchowice jest finansowana na podstawie uchwały Nr XLVIII/419/13 Rady Gminy Pilchowice z dnia 12 listopada 2013 r.

W roku 2019 na wsparcie klubów sportowych wydatkowano środki w kwocie 225 000,00 zł¹. Ze środków tych skorzystały 5 organizacji (LKS „Victoria” Pilchowice, LKS „Orzeł” Stanica, LKS „Wilki” Wilcza, LKS „Naprzód” Żernica oraz STS Żernica). Wsparcie to zostało przeznaczone na upowszechnianie wśród mieszkańców 2 dyscyplin sportowych (piłka nożna i tenis stołowy) oraz utrzymanie obiektów sportowych na cele szkolenia sportowego.

Wykaz dotacji udzielonych klubom sportowym w 2019 r. na podstawie ustawy o sporcie:

nazwa klubu	tytuł zadania	wysokość przyznanej dotacji	wysokość Wykorzystanej dotacji
LKS Victoria Pilchowice	„Prowadzenie rozgrywek piłki nożnej klasy B w sezonie 2019, uczestniczenie w rozgrywkach i zawodach rangi krajowej”	17 100 zł	17 100 zł
LKS Orzeł Stanica	„Organizacja i udział drużyn - seniorów, orlików, młodzików oraz skrzatów w rozgrywkach ligowych i turniejach PZPN”	26 500 zł	26 500 zł

¹ W ramach przedstawionych kwot nie uwzględniono:

- 1) środków przyznanych klubom sportowym w ramach programu współpracy z organizacjami pozarządowymi
- 2) środków przekazanych do budżetu ZSP Pilchowice na utrzymanie obiektu
- 3) kosztów ponoszonych bezpośrednio z budżetu gminy (w ramach inwestycji realizowanych przez IZP).

LKS Wilki Wilcza	„Zadania bieżące - przygotowanie i udział w rozgrywkach ligowych w 2019 roku”	66 900 zł	66 900 zł
LKS Naprzód Żernica	„Krzewienie kultury fizycznej i sportu wśród dzieci i młodzieży - piłka nożna”	26 500 zł	26 500 zł
STS Żernica	„Wspieranie i upowszechnianie tenisa stołowego wśród dzieci, młodzieży i dorosłych na terenie sołectwa Żernica i Nieborowice”	8 000 zł	8 000 zł
LKS Orzeł Stanica	„Pokrycie kosztów korzystania z obiektów sportowych dla celów szkolenia sportowego”	26 000 zł	26 000 zł
LKS Wilki Wilcza	„Utrzymanie obiektów sportowych w 2019 r.”	33 000 zł	33 000 zł
LKS Naprzód Żernica	„Pokrycie kosztów korzystania z obiektów sportowych dla celów szkolenia sportowego”	21 000 zł	21 000 zł

W 2019 Wójt Gminy Pilchowice przyznał 14 osobom nagrody za szczególne osiągnięcia w dziedzinie sportu. Wśród nich 9 osób to uczniowie naszych szkół. Łącznie na nagrody dla sportowców przeznaczono pulę środków w wysokości 8 058,00 zł.

11. PROMOCJA ZDROWIA



W 2019 r. kontynuowane były programy zdrowotne:

- Program edukacji zdrowotnej dla dzieci w wieku przedszkolnym oraz ich rodziców na terenie Gminy Pilchowice (program jest kontynuowany od 2016 roku) w 2019 roku obejmował 506 dzieci – koszt programu wyniósł 40 000,00 zł.

- Program zdrowotny dotyczący szczepień profilaktycznych dzieci zamieszkałych na terenie Gminy Pilchowice przeciwko bakteriom meningokokowym grupy C, program obejmował 75 dzieci z rocznika 2012. Koszt programu wyniósł 20 000,00 zł.

W roku 2019 na mocy porozumienia zawartego z MED – PROFIL objęto opieką stomatologiczną uczniów szkół podstawowych. Badania profilaktyczne uzębienia oraz

leczenie stomatologiczne można było przeprowadzać w trzech gabinetach dentystycznych w naszej gminie. Porozumienie będzie kontynuowane do czerwca 2020 r.

Cyklicznie przeprowadzano również badania mammograficzne w mammobusach ustawianych na terenie gminy. Z badań mogły skorzystać kobiety w wieku 50 – 69 roku życia. W 2019 r. mammobus był ustawiony 11 razy.

12. WSPÓŁPRACA Z POLICJĄ



W ramach porozumień z Komendą Miejską Policji w Gliwicach w 2019 r. przekazano środki finansowe na realizację dodatkowych, służb patrolowych na terenie Gminy Pilchowice. Kierowano na nie dwu osobowe patrole w umundurowaniu oraz z wyposażeniem służbowym KMP w Gliwicach, które przemieszczały się w oznakowanych pojazdach służbowych Policji. Patrole były kierowane do służby w szczególności w dni wolne od pracy w godzinach popołudniowych oraz nocnych. Zrealizowanych zostało 17 patroli przez 34 funkcjonariuszy, którzy realizowali zadania dotyczące zapobiegania przestępstwom oraz wykroczeniom. W ramach patroli przeprowadzono 37 interwencji, zatrzymano do wytrzeźwienia w KMP w Gliwicach jedną nietrzeźwą osobę, wylegitymowano 83 osoby oraz zastosowano represję karno-administracyjną za popełnione wykroczenia w postaci 35 pouczeń. Koszt porozumienia wyniósł 14 560,00 zł.

Zawarto również porozumienie z Komendą Wojewódzką Policji w Katowicach na pokrycie kosztów ponoszonych w związku z osadzaniem osób nietrzeźwych z terenu Gminy Pilchowice w Pomieszczeniach dla Osób Zatrzymanych w Komendzie Miejskiej Policji w Gliwicach lub innej jednostce w przypadku braku miejsc. W 2019 r. zostały osadzone 4 osoby nietrzeźwe z terenu gminy. Koszt tego porozumienia wynosił 822,72 zł.

Przekazano Komendzie Wojewódzkiej Policji środki finansowe na zakup pojazdu o napędzie hybrydowym w policyjnej wersji oznakowanej dla komisariatu Policji w Knurowie w wysokości 11 500,00 zł.

W ramach porozumienia z Komendą Miejską Policji w Gliwicach przekazano środki finansowe na nagrody za osiągnięcia w służbie dla funkcjonariuszy KMP w Gliwicach pełniących służbę w Komisariacie Policji w Knurowie w wysokości 3 000,00 zł.

13. OCHOTNICZE STRAŻE POŻARNE



W 2019 r. Gmina Pilchowice przekazała środki w wysokości 10 000,00 zł dla Komendy Miejskiej Państwowej Straży Pożarnej w Gliwicach na dofinansowanie zadania „Zakup systemu kontroli dostępu oraz systemu monitoringu wizyjnego wraz z niezbędnymi urządzeniami dla tych systemów” z przeznaczeniem dla Jednostki Ratowniczo-Gaśniczej Państwowej Straży Pożarnej w Knurowie.

Ochotnicza Straż Pożarna w Wilczy otrzymała dofinansowanie z Wojewódzkiego Funduszu Ochrony Środowiska i Gospodarki Wodnej w Katowicach w ramach projekt pn. „Zakup specjalistycznego sprzętu i wyposażenia przeznaczonego

do likwidacji zagrożeń środowiska naturalnego na terenie działania Ochotniczej Straży Pożarnej w Wilczy ” na zakup motopompy.

W ramach wszystkich projektów zakupiono sprzęt ratowniczy dla:

- Ochotniczej Straży Pożarnej w Pilchowicach (3 hełmy i 3 radiotelefony MOTOROLA)
- Ochotniczej Straży Pożarnej w Stanicy (buty, hełmy, koszulki, ubrania koszarowe)
- Ochotniczej Straży Pożarnej w Wilczy (motopompa pożarnicza, mundury)
- Ochotniczej Straży Pożarnej w Żernicy (klimatyzacja).

Całkowita wartość projektów wyniosła: 71 085,00 zł

Dofinansowanie z gminy: 19 901,00 zł

Dofinansowanie z WFOSiGW, MSWiA, KSRG: 33 084,00 zł

Środki własne OSP: 18 100,00 zł.

W trakcie roku poniesiono wydatki na bieżące działania Ochotniczych Straży Pożarnych Gminy Pilchowice w wysokości około **68 510,00 zł**. Środki zostały wydatkowane m.in. na przegląd aparatów powietrznych i gaśnic, bieżące utrzymanie samochodów pożarniczego, ekwiwalenty i szkolenia strażaków oraz badania strażaków.

14.EDUKACJA

Gmina Pilchowice jako jednostka samorządu terytorialnego w roku 2019 była organem prowadzącym dla następujących jednostek oświatowych:

1. Zespół Szkolno-Przedszkolny w Pilchowicach, w którego skład wchodziły:

- Publiczne Przedszkole,
- Szkoła Podstawowa,
- Klasy dotychczasowego Gimnazjum do 31.08.2019r.;

2. Zespół Szkolno-Przedszkolny w Stanicy, w którego skład wchodziły:

- Publiczne Przedszkole,
- Szkoła Podstawowa;

3. Zespół Szkolno-Przedszkolny w Wilczy, w którego skład wchodziły:

- Publiczne Przedszkole,
- Szkoła Podstawowa;

4. Zespół Szkolno-Przedszkolny w Żernicy, w którego skład wchodziły:

- Publiczne Przedszkole,
- Szkoła Podstawowa,
- Klasy dotychczasowego Gimnazjum do 31.08.2019r.

5. Publiczne Przedszkole z Oddziałem Integracyjnym w Nieborowicach;

Na terenie Gminy Pilchowice funkcjonuje również niepubliczne przedszkole „Przedszkole Rodzinne” w Żernicy, którego organem prowadzącym jest Fundacja na Rzecz Edukacji z Katowic.

Do placówek oświatowych działających na terenie Gminy Pilchowice uczęszczało łącznie w roku szkolnym do 31 sierpnia 2019r. - 1603 dzieci, w tym:

- do przedszkoli – 541 dzieci (501 dzieci do publicznych przedszkoli, 40 dzieci do niepublicznego przedszkola),
- do szkół podstawowych – 969 uczniów,
- do klas dotychczasowych gimnazjów – 93 gimnazjalistów.

Natomiast w roku szkolnym od 1 września 2019 r. uczęszcza łącznie 1595 dzieci w tym:

- do przedszkoli – 565 dzieci (506 dzieci do publicznych przedszkoli, 59 dzieci do niepublicznego przedszkola),
- do szkół podstawowych – 1030 uczniów.

Stan organizacji przedszkoli

Lp.	Nazwa przedszkola	Rok szkolny 2018/2019		Rok szkolny 2019/2020	
		Liczba oddziałów	Liczba dzieci	Liczba oddziałów	Liczba dzieci
1	Publiczne Przedszkole w ZSP w Pilchowicach	7	157	7	156
2	Publiczne Przedszkole w ZSP w Stanicy	2	49	2	49
3	Publiczne Przedszkole w ZSP w Wilczy	4	93	4	97
4	Publiczne Przedszkole w ZSP w Żernicy	6	130	6	131
5	Publiczne Przedszkole z Oddziałem Integracyjnym w Nieborowicach	3	72	3	73
6	Niepubliczne Przedszkole Rodzinne w Żernicy	3	40	3	59
OGÓŁEM		25	541	25	565

Stan organizacji szkół podstawowych i klas dotychczasowych gimnazjów

Nazwa szkoły	Rok szkolny 2018/2019		Rok szkolny 2019/2020	
	Liczba uczniów	Liczba oddziałów	Liczba uczniów	Liczba oddziałów
Szkoła Podstawowa i klasy dotychczasowego Gimnazjum w Zespole Szkolno- Przedszkolnym w Żernicy	388+33G=421	20+2G=22	416	21
Szkoła Podstawowa i klasy dotychczasowego Gimnazjum w Zespole Szkolno- Przedszkolnym w Pilchowicach	280+60G=340	14+2G=16	294	15
Szkoła Podstawowa w Zespole Szkolno-Przedszkolnym w Wilczy	182	9	191	10
Szkoła Podstawowa w Zespole Szkolno-Przedszkolnym w Stanicy	119	8	129	9
OGÓLEM	969+93G=1062	51+4G=55	1030	55

G – klasy dotychczasowego gimnazjum do 31.08.2019r.

Baza lokalowa do działalności oświatowej

lp	Nazwa placówki	Pomieszczenia					
		Sale lekcyjne	Sale komputerowe	Sale gimnastyczne	Biblioteka	Świetlice	Stołówka
1	Zespół Szkolno-Przedszkolny w Pilchowicach	23	1	2	1	1	1
2	Zespół Szkolno-Przedszkolny w Żernicy	27	1	2	1	0*	1
3	Zespół Szkolno-Przedszkolny w Stanicy	9	1	1	1	0*	1
4	Zespół Szkolno-Przedszkolny w Wilczy	15	1	1	1	1**	
5	Publiczne Przedszkole z Oddziałem Integracyjnym w Nieborowicach	3	0	0	0	0	0
	Ogółem	77	4	6	4	2	3

*szkoła nie posiada odrębnego pomieszczenia świetlicy, na świetlicę zaadoptowane są sale lekcyjne po zakończonych w nich lekcjach

**świetlica połączona ze stołówką

Zatrudnienie w jednostkach oświatowych

Zestawienie etatów kadry pedagogicznej

Lp.	Nazwa placówki	Liczba etatów nauczycielskich w roku szkolnym 2018/2019 (stan na dzień 30 września 2018r.)	Liczba etatów nauczycielskich w roku szkolnym 2019/2020 (stan na dzień 30 września 2019r.)
1	Zespół Szkolno-Przedszkolny w Pilchowicach	40,05	42,01
2	Zespół Szkolno-Przedszkolny w Żernicy	47,32	55,01
3	Zespół Szkolno-Przedszkolny w Wilczy	26,16	24,28
4	Zespół Szkolno-Przedszkolny w Stanicy	17,13	18,73
5	Publiczne Przedszkole z Oddziałem Integracyjnym w Nieborowicach	5,87	5,20
	OGÓLEM	136,53	145,23

Zatrudnienie pracowników administracji i obsługi

W roku szkolnym 2018/2019 w placówkach oświatowych wymiar etatów wynosił (stan na dzień 30 września 2018r.):

- Pracowników administracji 12,5 etatu
- Pracowników obsługi 62,875 etatu

Natomiast w roku szkolnym 2019/2020 w placówkach oświatowych wymiar etatów wynosi (stan na dzień 30 września 2019r.):

- Pracowników administracji 12,75 etatu
- Pracowników obsługi 63,75 etatu

Stypendia dla uzdolnionych uczniów

Stypendia dla uzdolnionych uczniów stanowią formę wyróżnienia dla uczniów wykazujących się szczególną wiedzą, umiejętnościami i aktywnością w różnych dziedzinach oraz mają na celu zwiększenie motywacji wśród dzieci i młodzieży do rozszerzania wiedzy wykraczającej poza program nauczania oraz rozwijania swoich pasji, umiejętności i zdolności.

W 2019 r. Wójt Gminy Pilchowice przyznał stypendia uzdolnionym uczniom uczęszczającym do naszych szkół podstawowych oraz klas dotychczasowych gimnazjów, zgodnie z Uchwałą Nr XXVIII/236/16 Rady Gminy Pilchowice z dnia 24 listopada 2016r. w sprawie określenia zasad i trybu przyznawania stypendiów dla uzdolnionych uczniów szkół podstawowych i gimnazjów, będącymi mieszkańcami Gminy Pilchowice. Zweryfikowanych zostało 57 wniosków, a tym samym Wójt Gminy Pilchowice przyznał 48 stypendiów dla uzdolnionych uczniów oraz 9 nagród za osiągnięcia w sporcie na łączną kwotę 15.202,00 zł.

Stypendia otrzymało **ogółem 48 uczniów**, w tym z:

- Zespołu Szkolno-Przedszkolnego w Stancicy **3 uczniów**
- Zespołu Szkolno-Przedszkolnego w Wilczy **8 uczniów**
- Zespołu Szkolno-Przedszkolnego w Żernicy **18 uczniów**
- Zespołu Szkolno-Przedszkolnego w Pilchowicach **19 uczniów**

Nagrody sportowe przyznano **ogółem 9 uczniom** w:

- Zespole Szkolno-Przedszkolnym w Stancicy **2 uczniom**
- Zespole Szkolno-Przedszkolnym w Wilczy **2 uczniom**
- Zespole Szkolno-Przedszkolnym w Żernicy **1 uczniowi**
- Zespole Szkolno-Przedszkolnym w Pilchowicach **4 uczniom**

Organizacja dowozu uczniów do placówek oświatowych

Z ustawy Prawo oświatowe wynika również obowiązek zapewnienia dowozu do szkół dzieci, których odległość zamieszkania od najbliższej placówki przekracza 3 km. W związku z tym Dyrektor Zespołu Szkolno – Przedszkolnego w Żernicy organizował dowóz uczniów autobusem szkolnym.

Gmina Pilchowice zapewniła również dzieciom niepełnosprawnym zamieszkałym na terenie gminy bezpłatny transport oraz bezpłatną opiekę w czasie przewozu do szkół specjalnych oraz ośrodków na terenie Knuruwa i Gliwic. Część rodziców zdecydowała się na dowożenie dzieci prywatnym samochodem, w związku z czym zostały podpisane stosowne umowy, zgodnie z którymi Gmina zwraca koszty dowozu.

Z transportu skorzystało:

Przewóz dzieci do placówek oświatowych:	W roku szkolnym 2018/2019	W roku szkolnym 2019/2020
Transportem zorganizowanym przez Gminę Pilchowice do Knuruwa	10	12
Transportem zorganizowanym przez Gminę Pilchowice do Gliwic	7	7
Indywidualnie przez rodziców	6	9

Edukacja uczniów niepełnosprawnych

Gmina nie prowadzi szkoły specjalnej. We wszystkich placówkach oświatowych, dla których organem prowadzącym jest Gmina Pilchowice, istnieje możliwość edukacji uczniów niepełnosprawnych w oddziałach ogólnodostępnych. Do publicznych przedszkoli i szkół podstawowych uczęszczało:

Nazwa placówki	Ilość uczniów ze specjalnymi potrzebami	
	w roku szkolnym 2018/2019	w roku szkolnym 2019/2020
Zespół Szkolno-Przedszkolny w Pilchowicach	8	10
Zespół Szkolno-Przedszkolny w Żernicy	19	22
Zespół Szkolno-Przedszkolny w Stanicy	1	3
Zespół Szkolno-Przedszkolny w Wilczy	8	11
Publiczne Przedszkole z Oddziałem Integracyjnym w Nieborowicach	5	3
Razem	41	49

Dofinansowanie kosztów kształcenia pracowników młodocianych

W roku 2019 z tytułu przygotowania zawodowego młodocianych w ramach nauki zawodu wypłacono pracodawcom kwotę w wysokości **16.162,00 zł**. O dofinansowanie ubiegało się 2 pracodawców dla 2 młodocianych pracowników.

Dofinansowanie kosztów kształcenia młodocianych pracowników jest finansowane z Funduszu Pracy.

15.DZIAŁALNOŚĆ KULTURALNA I PROMOCYJNA

Działalność kulturalna Gminy Pilchowice w 2019 r. prowadzona była przez Gminny Ośrodek Kultury w Pilchowicach oraz Gminną Bibliotekę Publiczną. W aktywny sposób włączali się sołtysi, członkowie rad sołeckich, stowarzyszeń i kół z terenu gminy. Dużą rolę w działaniach kulturalno – promocyjnych odgrywa wydawany przez gminę informator „Nasza Gmina”, który w 2019 r. w pięciu wydaniach trafił do mieszkańców.

15.1 Gminna Biblioteka Publiczna



Gminna Biblioteka Publiczna w Pilchowicach z siedzibą w Pilchowicach przy ul. Szkolnej 1 jest samorządową instytucją kultury posiadającą osobowość prawną.

Filie biblioteki znajdują się w Nieborowicach, Żernicy i Wilczy.

Stan zatrudnienia w Gminnej Bibliotece Publicznej w Pilchowicach na dzień 31.12.2019 roku wynosił 7 osób, w tym:

- 6 osób - zatrudnienie na podstawie umowy o pracę, 1 osoba na umowę zlecenie.

Promocja biblioteki w środowisku lokalnym - artykuły w lokalnej prasie, warsztaty literacko

– plastyczne, wyjątkowo ciekawe lekcje biblioteczne i zajęcia z dziećmi – zaowocowała tym, że mieszkańcy dotychczas niekorzystający z naszych usług odwiedzali nasze placówki i zostali naszymi czytelnikami. Dzięki temu wzrosła liczba czytelników, która w 2019 roku wyniosła 1582 osób (w 2018 – 1497). Wypożyczono 19 099 książek.

W 2019 roku zakupiono 1119 książek. Jako dary otrzymano 805 książek. Zatem zbiory biblioteki powiększyły się o 1924 książki.

W roku 2019 kontynuowano działania nakierowane na pracę z dziećmi. Organizowano dla dzieci spotkania z książką, głośne czytania, warsztaty i zajęcia, których tematem przewodnim była książka i bohater literacki. Spotkania miały charakter aktywizujący młodych odbiorców. Powierzano im do wykonania zadania dostosowane do ich wieku, zintegrowane z omawianym w czasie zajęć utworem lub książką.

Dla dzieci przedszkolnych organizowano pasowania na czytelnika.

W grudniu grupy przedszkolne z placówek oświatowych naszej gminy zaangażowały się w ozdabianie bibliotek na święta Bożego Narodzenia.

W 2019 roku biblioteka kontynuowała udział w ogólnopolskiej akcji: z książką na start – „mała książka – wielki człowiek” skierowanej w tym roku do dzieci w wieku od 3 do 6 lat. Akcja prowadzona przez Instytut Książki i szeroko reklamowana w telewizji, również u nas przyniosła wymierne efekty. Wielu z rodziców przełamało powszechnie panujący pogląd, że małe dzieci nie mogą aktywnie uczestniczyć w życiu biblioteki. Dzięki tej akcji mamy wielu małych czytelników.

W roku 2019 rozpoczął swoją działalność Dyskusyjny Klub Książki, który powstał przy filii bibliotecznej w Nieborowicach oraz zainicjowano zajęcia z serii „Mole - czytanie na dywanie” czyli rodzinne warsztaty literackie dla maluszków w wieku 0 - 3 lat.

Zorganizowano spotkanie autorskie z Katarzyną Siwczyk autorką książki „Kobiety ze Śląska”

W związku z tym, że placówki są czynne do późnych godzin popołudniowych dzieci mogą spędzać w nich wolny czas. Mogą liczyć na pomoc w odrabianiu lekcji, mają do dyspozycji ciekawe książki, gry planszowe, puzzle, bezpłatny dostęp do Internetu, Play Station.

Dnia 18.05.2019 odbył się Gminny Turniej Gier Komputerowych FIFA 2019.

Zorganizowano również:

- konkurs na najpiękniejsze życzenia wielkanocne oraz bożonarodzeniowe,
- Narodowe Czytanie. Akcję zorganizowano we współpracy ze Stowarzyszeniem Pilchowiczanie Pilchowiczanom.

Biblioteka wzięła udział w obchodach Gminnego Dnia Dziecka.

Biblioteka służy pomocą wszystkim mieszkańcom, a szczególnie osobom starszym oraz zagrożonym wykluczeniem społecznym.

W roku 2019 na przychody dotyczące działalności bieżącej Biblioteki złożyły się:

a) przychody z budżetu gminy Pilchowice dotyczące statutowej działalności biblioteki w kwocie 274.958,37 zł, które stanowią 89,83 % wszystkich przychodów.

b) pozostałe przychody:

- dotacja celowa udzielona przez Bibliotekę Narodową pn. „Zakup nowości wydawniczych do bibliotek” w kwocie 8.000,00 zł

- pozostałe przychody operacyjne w kwocie 22.299,60 zł,

- darowizny (książki) w kwocie 850,00 zł.

Plan kosztów związanych z działalnością statutową biblioteki wykonano na kwotę 306.092,97 zł, co stanowi 99,84 % wykonania planu.

15.2 Gminny Ośrodek Kultury



Gminny Ośrodek Kultury w Pilchowicach z siedzibą w Wilczy przy ul. K. Miarki 123 jest samorządową instytucją kultury posiadającą osobowość prawną.

Ośrodek prowadzi działalność w czterech lokalizacjach jednocześnie: w budynku siedziby, w Pilchowicach w Sali Damrota 5, w Klubie w Nieborowicach oraz w budynku Domu Kultury w Żernicy.

Gminny Ośrodek Kultury w 2019 roku zatrudnił 8 osób na podstawie umowy o pracę (5 pracowników merytorycznych i 3 pracowników obsługi) oraz instruktorów i pracowników gospodarczych na podstawie umów zlecenia.

W roku 2019 na przychody dotyczące działalności bieżącej złożyły się przychody z budżetu gminy Pilchowice dotyczące statutowej działalności Gminnego Ośrodka Kultury w Pilchowicach w kwocie 665.950,00zł, które stanowią 62,54 % wszystkich przychodów instytucji kultury.

Na przychody Gminnego Ośrodka Kultury w Pilchowicach składają się następujące grupy:

- dotacja podmiotowa (rozdział 92109): 665.950,00 zł
 - dotacja podmiotowa (rozdział 85154): 35.060,00 zł
 - dotacja celowa z budżetu Gminy (organizacja spotkań społeczno-kulturalnych dla mieszkańców sołectw w ramach funduszu sołectwiego): 86.462,26 zł
 - dotacja ze środków Polsko-Amerykańskiej Fundacji Wolności: 8.500,00 zł
 - dotacja ze środków Narodowego Centrum Kultury: 25.751,95 zł
 - przychody z własnej działalności w kwocie: 222.867,51 zł, na co składają się:
 - + przychody za zajęcia/warsztaty: 27.117,00 zł
 - + przychody z tytułu zajęć tanecznych i fitness: 44.455,00 zł
 - + przychody z tytułu najmu pomieszczeń: 26.453,30 zł
 - + przychody z tytułu wpłat za wynajęcia sali: 42.300,00 zł
 - + przychody z tytułu wpłat za bilety na koncerty/spektakle i inne: 11.815,00 zł
 - + przychody z tytułu wpłaty za kolonie/półkolonie: 46.886,00 zł
 - + przychody z tytułu wpłat za zniszczenia/sztuczki: 703,82 zł
 - + przychody z tytułu reklam w kwartalniku: 8.940,00 zł
 - + przychody z tytułu wpłat za pozostałą działalność: 14.197,39 zł
 - pozostałe przychody operacyjne: 8.999,80 zł
 - darowizny pieniężne: 11.200,00 zł
- Przychody razem: 1.064.791,52 zł.

Pozyskane nakłady inwestycyjne Gminnego Ośrodka Kultury z przeznaczeniem na zakup wyposażenia na potrzeby edukacji kulturalnej w Gminie Pilchowice:

- dotacja celowa z budżetu Gminy (zakup i montaż sprzętu oświetleniowego i nagłośnieniowego): 10.000,00 zł
 - darowizna Fundacji JSW: 33.000,00 zł
- Razem nakłady inwestycyjne: 43.000,00 zł

Plan kosztów związanych z działalnością statutową instytucji wykonano na kwotę 1.066.211,37 zł, co stanowi 99,97 % wykonania planu.

Zgodnie ze swoim statutem Gminny Ośrodek Kultury w Pilchowicach w 2019 roku był organizatorem lub współorganizatorem wielu wydarzeń kulturalnych w Gminie Pilchowice takich jak.:

Kolędowanie w Żernicy
Koncert gitarowy dzieci i młodzieży
Konkurs plastyczny „Był taki rok 1945” dla uczniów szkół
Gminne obchody Dnia Pamięci o Tragedii Górnośląskiej 1945 roku
Półkolonie zimowe
Rodzinne szusowanie na stoku (wyjazd dla mieszkańców)
Koncert z okazji Dnia Kobiet „Usta milcza...” w wykonaniu Tomasza Białka
Pilchowski Jarmark Wielkanocny (współpraca)
Wielkanocna Procesja Konna (współorganizacja)
Wernisaże w Galerii Damrota 5
Noc w Muzeum u Erwina
Wernisaż prac Młodych Artystów Amatorów
IX Bieg Damrota (współorganizacja)
Gminny Dzień Dziecka
Gala taneczna Studia Tańca i Ruchu Efforte w DK w Szczygłowicach
Rodzinne kajakowanie (współpraca)
Półkolonie letnie
Festiwal Żuru
Piknik Ogórkowy
Dożynki sołeckie
Bierfest w Żernicy
Koncert zespołu wokalnego Calvi Cantores
Musical „Czas miłości” na 30-lecie szkoły w Żernicy (Studio musicalowe The Chance)
Wyprzedaż garażowa w Pilchowicach
"Koncert warkoczem pleciony" Mariana Makuli (wyjazd do Chorzowa)
Spektakl teatralny dla dzieci „Kogo strzygą Strzygi”
"Zwykłe - niezwykle. Życie mieszkańców Gminy Pilchowice utrwalone w obiektywie"
wernisaż wystawy przygotowanej w ramach realizacji programu Dom Kultury + Narodowego Centrum Kultury
Obchody Narodowego Święta Niepodległości
Dni Seniora w Gminie Pilchowice – 7 spotkań w 7 sołectwach
Premiera spektaklu „Wesele Śląskie” w ramach realizacji programu Dom Kultury + Narodowego Centrum Kultury
Stworzenie questu „Tropem czarnego wilka” wraz z aplikacją mobilną w ramach programu Dom Kultury + Narodowego Centrum Kultury
Finał projektu "Heklować każdy może - międzypokoleniowe warsztaty robótek ręcznych" w ramach programu Dom Kultury + Narodowego Centrum Kultury
Występ Kabaretu Łowcy.B
Koncert Aeroplanu i MjusiQ
XII Pilchowski Jarmark Bożonarodzeniowy (współpraca)
Spotkanie z Mikołajem w Wilczy
Koncert kolęd Chóru Amanti Del Canto

Poza wyżej wymienionymi wydarzeniami, Gminny Ośrodek Kultury w Pilchowicach w 2019 roku zajmował się edukacją kulturalną i wsparciem dla grup i inicjatyw społecznych takich jak:

Pracownia Działań Twórczych (Wilcza, Żernica, Nieborowice, Pilchowice)

Studio Tańca i Ruchu EFFORTE

Zajęcia fotograficzne Fotoklika

Warsztaty robotyki LEGO Bricks 4 Kidz

Zajęcia Judo i samoobrony

Kurs języka angielskiego dla dzieci English House

Grupa malarska OSSIANART

Zajęcia gitarowe

Szachy dla dzieci

Teatr Młodych Castello

Studio musicalowe The Chance

Zespół Wilczanki przy KGW Wilcza

Zespół Aeroplan

Zespół przy parafii w Wilczy

Zajęcia umuzykalniające dla maluszków AGUGU

Młodzieżowa grupa wolontariuszy.

Gminny Ośrodek Kultury wydaje bezpłatny kwartalnik "Informacje Historyczne i Kulturalne z Gminy Pilchowice". W 2019 roku ukazały się cztery kolejne numery. Dzięki doskonałej współpracy z lokalnymi pasjonatami (autorami tekstów) oraz światem biznesu (reklamodawcy) pismo dociera do coraz szerszych kręgów czytelników, także spoza terenu gminy. Jest także dostępny w internecie jako wydanie elektroniczne.

Gminny Ośrodek Kultury pozyskuje dodatkowe granty na działalność. W 2019 roku złożono wnioski m.in. do Ministerstwa Kultury i Dziedzictwa Narodowego, Narodowego Centrum Kultury, Fundacji JSW, Polsko-Amerykańskiej Fundacji Wolności. Udało się pozyskać po raz kolejny dofinansowanie na projekt skierowany do młodzieży w ramach Równać Szanse, który realizowany będzie w 2020 roku, a ma na celu aktywizację społeczną młodzieży, tytuł projektu "Teens for teens", kwota dofinansowania 8.500,00 zł.

Bardzo ważnym i prestiżowym wydarzeniem było realizowanie przez GOK projektu „#Kuźnia pomysłów – Inicjatywy oddolne w Gminie Pilchowice” w ramach Programu DOM KULTURY+ INICJATYWY LOKALNE realizowanego przez Narodowe Centrum Kultury. Na zadanie GOK otrzymał dotację w wysokości 25751,95 zł. Głównym celem programu jest inicjowanie działań służących wzmocnieniu zaangażowania domów kultury w życie społeczności lokalnej, odkrywaniu i rozwijaniu potencjału i kapitału kulturowego jej członków oraz kulturotwórczych zasobów społeczności. W ramach ogłoszonego naboru inicjatyw wybrano cztery, które realizowano w okresie od września do listopada 2019 r. Każdy z tych projektów był inny i unikalny w skali gminy:

– Heklować każdy może – międzypokoleniowe warsztaty robótek ręcznych (autor inicjatywy Joanna Ludwik)

– Na ludowo ślonsko nuta – w wyniku którego powstał spektakl muzyczny „Wesele Śląskie” (autor inicjatywy Genowefa Suchecka)

– Przenośna wystawa starych fotografii zatytułowana „Zwykłe-niezwykłe. Życie mieszkańców Gminy Pilchowice utrwalone w obiektywie” (autor inicjatywy Agnieszka

Robok)

– Quest „Tropem czarnego wilka” – przygoda terenowa w Wilczy wraz aplikacją mobilną (autor inicjatywy Sylwester Ciukaj)

GOK otrzymał także darowiznę z Fundacji JSW na projekt pn. „Zakup wyposażenia na potrzeby prowadzenia edukacji kulturalnej” w wysokości 33 000,00 zł. Dzięki temu wsparciu zakupiono 3 lustra mobilne na potrzeby grup tanecznych trenujących w obiekcie w Wilczy. Drugim obszarem zakupów było przystosowanie sceny w Domu Kultury w Żernicy do potrzeb organizowania wydarzeń kulturalnych i prowadzonych zajęć teatralno-wokalnych przez Teatr Młodych Castello i Studio Musicalowe The Chance. Zamontowane zostały trawersy sceniczne do podwieszania oświetlenia scenicznego i elementów scenografii. Zakupiono reflektory RGBW, reflektory teatralne, splitter, dimmer oraz konsolę do sterowania oświetleniem. W ramach otrzymanych środków zakupiono także kolumny głośnikowe.

Łącznie pozyskano z grantów zewnętrznych kwotę 67251,95 złotych.

GOK kolejny rok zwiększył ilość miejsc na półkoloniach zimowych i letnich. Ogromne zainteresowanie potwierdza potrzebę organizacji wypoczynku dla dzieci w naszej gminie. Bardzo dużo zgłoszeń jest także spoza terenu gminy, jednak przestrzegana jest zasada pierwszeństwa zgłoszeń dla mieszkańców. Poza większą ilością miejsc, zwiększono także ilość godzin każdego dnia, dzięki czemu rodzice mogą spokojnie przywieźć dziecko przed pracą. Pracownicy GOKu uzyskali niezbędne uprawnienia do organizacji wypoczynku dzieci i młodzieży, w związku z czym, obniżono koszty pracownicze. Obecnie osiągnięto maksymalny poziom wykorzystania potencjału lokalowego na potrzeby organizacji turnusów.

W 2019 roku powiększono także ilość miejsc i uruchomiono kolejną lokalizację w Stanicy dla Pracowni Działań Twórczych, w której obecnie łącznie uczestniczy ponad setka dzieci.

W Sali Damrota 5 powstała galeria, w której już od dwóch lat co miesiąc odbywają się wernisaże artystów nie tylko ze Śląska, ale także całego kraju. Lista chętnych na prezentację prac jest już bardzo długa. Ta inicjatywa to wspólne dzieło GOKu i Grupy malarskiej OssianArt działającej pod GOKiem pod kierownictwem Macieja Ossiana Kozakiewicza.

Przy okazji realizacji projektów w programie Równać Szanse Polsko-Amerykańskiej Fundacji Wolności utworzyła się grupa młodych wolontariuszy. Młodzież w ramach tych projektów nie tylko uczy się odpowiedzialności, planowania, ale także współpracy. Dzięki ich zaangażowaniu Gminny Ośrodek Kultury miał ich wsparcie m.in. podczas IX Biegu Damrota, Dnia Dziecka, festynów, półkolonii.

Dzięki wsparciu finansowemu Gminnej Komisji Rozwiązywania Problemów Alkoholowych, w GOKU działa Teatr Muzyczny Castello i Studio Musicalowe The Chance, pod kierownictwem Tomasza Białka i Anny Jakiesz-Błasiak. Ponad 60 młodych artystów uczestniczy w cotygodniowych próbach, przygotowując spektakle i musicale. Dzięki tej działalności możemy uatrakcyjnić artystycznie inne wydarzenia w gminie.

Nowością w Gminnym Ośrodku Kultury były zajęcia skierowane dla maluszków do 3 roku życia. Uruchomiono zajęcia umuzykalniające pn. AGUGU, które prowadzą wykwalifikowane instruktorki. Cieszą się one wielką popularnością.

GOK dba o system komunikacji z mieszkańcami, rozwijamy profile na portalach społecznościowych oraz na kanale YouTube.

GOK w 2019 r. koordynował również współpracę partnerską pomiędzy Górnikiem Zabrze S.S.A. a Gminą Pilchowice, a także wspiera organizacyjnie grupę biegową „Zatyrani –

Biegacze z Gminy Pilchowice”.

16.OPIEKA SPOŁECZNA

Ośrodek Pomocy Społecznej w Pilchowicach z siedzibą w Nieborowicach to jednostka organizacyjna Gminy Pilchowice, w której w 2019 r. zatrudnionych było 12 pracowników, co stanowiło 11,3 etatu.

Budżetu OPS na 2019 r. przedstawia się następująco:

Źródła finansowania	Wysokość wykorzystanych środków finansowych w złotych	Wysokość wykorzystanych środków finansowych w %
budżet państwa	12 898 632,72	92,39
Budżet gminy	1 054 923,79	7,56
środki z PUP	7 082,40	0,05
Razem:	13 960 638,91	100

Realizacja zadań z zakresu pomocy społecznej

Informacja o liczbie rodzin objętych pomocą społeczną

Lp.	Wyszczególnienie	2019 rok
1.	Liczba rodzin objętych pomocą	121
2.	Liczba rodzin objętych pomocą finansową	76
3.	Liczba rodzin objętych pracą socjalną	45
4.	Liczba zawartych kontraktów socjalnych	6

Powody ubiegania się o świadczenia z pomocy społecznej

Lp.	Powody przyznania pomocy	Liczba rodzin	Liczba osób w rodzinach
1.	Ubóstwo	30	49
2.	Bezdomność	8	8
3.	potrzeba ochrony macierzyństwa, w tym:	9	46
	- wielodzietność	5	29
4.	Bezrobocie	40	88
5.	Niepełnosprawność	39	67
6.	długotrwała lub ciężka choroba	38	68
7.	bezradność w sprawach opiekuńczo-wychowawczych, w tym:	46	109
	- rodziny niepełne	10	33
	- rodziny wielodzietne	7	35

8.	Alkoholizm	7	9
9.	trudności w przystosowaniu do życia po zwolnieniu z zakładu karnego	3	3
10.	Sieroctwo	0	0
11.	przemoc w rodzinie	0	0
12.	potrzeba ochrony ofiar handlu ludźmi	0	0
13.	sytuacja kryzysowa	0	0
14.	klęska ekologiczna	0	0
15.	zdarzenie losowe	0	0

Informacja o udzielonych świadczeniach

Formy pomocy	Liczba osób, którym przyznano decyzją świadczenia	Ogólna kwota świadczeń w zł	Liczba osób w rodzinach
Wynagrodzenie należne opiekunowi z tytułu sprawowania opieki przyznane przez sąd	12	45 917	12
Zasiłki stałe	17	80 379	20
Składki zdrowotne od zasiłków stałych	13	6 857	13
Zasiłki okresowe	45	87 364	106
Zdarzenie losowe	-	-	-
Schronienie	4	19 011	4
Zasiłek celowy – lekarstwa, odzież, opał, ZK	28	16 249	61
Świadczenie pieniężne na zakup posiłku	135	80 990	135
Posiłki w szkole, w tym bez decyzji	34	12 790	79
Sprawienie pogrzebu	3	6 156	3
Odpłatność gminy za pobyt w domu pomocy społecznej	11	312 849	11
Praca socjalna, w tym:			
- praca socjalna bez przyznawania Świadczeń	121 45	- -	256 103

Aktywne formy wsparcia to prace społecznie użyteczne wykonywane w 2019 r. przez 8 klientów Ośrodka. Prace wykonywane są w jednostkach oświatowych oraz w Ośrodku.

Informacja o realizacji pomocy materialnej dla uczniów o charakterze socjalnym

Okres szkolny	liczba złożonych wniosków o przyznanie stypendiów i zasiłków szkolnych	liczba przyznanych stypendiów i zasiłków szkolnych	całkowity koszt realizacji zadania w 2019 r.
rok szkolny 2018/2019 m-ce I-VI	0	0	9 129,09 zł
rok szkolny 2019/2020 m-ce IX-XII	10	10	

Wspieranie rodziny i system pieczy zastępczej.

W 2019 roku Gmina Pilchowice pokrywała:

- koszty pobytu 5 dzieci w rodzinach zastępczych spokrewnionych,
- koszty pobytu 2 dzieci w rodzinach zawodowych.

Ze środków gminy w 2019 roku wykorzystano kwotę 24 957,22 zł.

W Ośrodku Pomocy Społecznej w Pilchowicach zatrudniony jest asystent rodziny na 1/3 etatu. W 2019 roku ze wsparcia asystenta rodziny korzystały 4 rodziny, w których przebywa 8 dzieci. Wspieranie rodziny jest prowadzone za jej zgodą i aktywnym udziałem z uwzględnieniem zasobów własnych oraz źródeł wsparcia zewnętrznego.

Tabela: Liczba dzieci objętych pomocą asystenta rodziny w 2019 roku w poszczególnych przedziałach wiekowych

Wyszczególnienie	Liczba dzieci
0 - 3 lat pozostające w domu pod opieką	1
4 - 6 lat wiek przedszkolny	1
7 - 13 lat szkoła podstawowa	3
14 - 15 lat gimnazjum	1
16 - 18 lat młodzież realizująca obowiązek szkolny	2

Realizacja świadczeń rodzinnych

Wydatki na świadczenia rodzinne, liczba świadczeń oraz liczba osób korzystających

Lp.	Wyszczególnienie	Liczba świadczeń	Kwota w zł	Liczba osób korzystających
a	zasiłki rodzinne wraz z dodatkami, w tym:	4102	476 426	307
	zasiłki rodzinne	3027	341 347	307
Dodatki do zasiłku rodzinnego r-m:				
	z tytułu urodzenia dziecka	10	10 000	10
	opieki nad dzieckiem w okresie korzystania z urlopu wychowawczego	78	30 736	11
	samotnego wychowywania dziecka	104	18 767	10
	kształcenia i rehabilitacji dziecka niepełnosprawnego	68	7 149	9
	rozpoczęcia roku szkolnego	172	15 891	189
	podjęcia przez dziecko nauki w szkole poza miejscem zamieszkania	262	17 277	50
	wychowywania w rodzinie wielodzietnej	381	35 259	38
b	zasiłki pielęgnacyjne	3139	594 259	294
c	świadczenie pielęgnacyjne	169	264 872	19
d	specjalny zasiłek opiekuńczy	0	0	0

e	świadczenie „za życiem”	1	4 000	1
f	jednorazowa zapomoga z tytułu urodzenia się dziecka	65	65 000	65
g	zasilek dla opiekuna	0	0	0
h	świadczenia rodzicielskie	262	232 623	47
i	składki na ubezpieczenie społeczne	144	63 025	16
Razem:			1 700 205	749

Realizacja świadczeń wychowawczych

Informacja o realizacji świadczeń wychowawczych za 2019 r.

Wyszczególnienie	2019 r.
Liczba rodzin pobierających świadczenie wychowawcze, w tym:	1409
na 1 dziecko	698
na 2 dzieci	579
na 3 dzieci	111
na 4 dzieci	17
na 5 dzieci	3
na 6 dzieci	1

Wydatki na świadczenia wychowawcze, liczba świadczeń oraz liczba osób korzystających

Wyszczególnienie	Liczba świadczeń	kwota	Liczba dzieci
Świadczenia wychowawcze	19972	9 994 521,50 zł	2457

Informacja o realizacji świadczenia „Dobry start”

Realizacja świadczenia „Dobry start”

Dobry start	2019 rok
Liczba dzieci	1594
Kwota świadczeń	478 200 zł

Realizacja świadczeń z funduszu alimentacyjnego

Fundusz alimentacyjny	2019 rok
Liczba dzieci	22
Liczba świadczeń	264
Kwota świadczeń	108 765 zł

Prowadzono postępowania wobec 56 dłużników alimentacyjnych.

Dodatki mieszkaniowe

W 2019 roku z budżetu Gminy Pilchowice wypłacono dodatki mieszkaniowe w łącznej kwocie 15 225,83 zł.

Dodatki mieszkaniowe, wypłacono w oparciu o wydane decyzje administracyjne, 4 osobom , które złożyły stosowne wnioski i spełniały kryteria określone w ustawie z dnia 21 czerwca 2001 roku o dodatkach mieszkaniowych oraz rozporządzeniu Rady Ministrów z dnia 28 grudnia 2001 roku w sprawie dodatków mieszkaniowych.

Bezrobotni

Liczba osób bezrobotnych zarejestrowanych w Powiatowym Urzędzie Pracy z terenu Gminy Pilchowice ma tendencje spadkowe. Wg stanu na dzień 31.12.2019 r. wyniosła 130 w tym 66 kobiet; z prawem do zasiłku 16 osób, w tym 10 kobiet. Dla porównania w 2018 r. odnotowano 179 osób bezrobotnych, w 2017 roku 188 osób. Z roku na rok liczba osób maleje.

Przemoc w rodzinie

Liczba założonych Niebieskich Kart w 2019 r.- 15.

Do rozpatrywania niebieskich kart powołanych zostało 15 grup roboczych składających się z członków zespołu interdyscyplinarnego, które spotykały się w miarę potrzeb ze sprawcą przemocy oraz osobą wobec której przemoc była stosowana.

W 2019 roku odbyły się cztery spotkania zespołu interdyscyplinarnego, na których omawiano aktualne niebieskie karty.

Karta Dużej Rodziny

W 2019 roku złożono 145 wniosków o przyznanie KDR - wydano 387 kart.

17. DZIAŁALNOŚĆ PILCHOWICKIEGO PRZEDSIĘBIORSTWA KOMUNALNEGO SP. Z.O.O

1. Charakterystyka Spółki

Pilchowskie Przedsiębiorstwo Komunalne w Pilchowicach funkcjonuje od 1 stycznia 2009 r., jako Spółka z ograniczoną odpowiedzialnością z 100 % udziałem Gminy na bazie przekształconego zakładu budżetowego. Stan zatrudnienia na dzień 31.12.2019r. wynosił 25 pracowników. 22 osoby zatrudnione były w pełnym wymiarze czasu pracy oraz 3 osoby w niepełnym wymiarze – ¼ etatu, ¾ etatu oraz 2/5 etatu.

Władze Spółki:

1. Zgromadzenie Wspólników w osobie Wójta Gminy Pilchowice:
Maciej Gogulla
2. Rada Nadzorcza:
Siejna Krystyna - Przewodnicząca
Kuchta Andrzej – Wiceprzewodniczący
Grzelak Krzysztof – Sekretarz
3. Zarząd w osobie:
Adam Ciekański – Prezes Zarządu

2. Zmiany w kapitale zakładowym Spółki

Uchwałami z dnia 14.05.2019 r. oraz 11.09.2019 r. Nadzwyczajne Zgromadzenie Wspólników podwyższyło kapitał zakładowy spółki łącznie o 1 000 000,00 zł (słownie: jeden milion złotych) Podwyższony kapitał w całości został pokryty wkładem pieniężnym, za który Gmina Pilchowice objęła 10 000 nowych udziałów o wartości nominalnej 100 zł każdy.

Na dzień 31.12.2019 r. kapitał zakładowy Spółki wynosił 19.986.000,00 zł i dzielił się na 199 860 udziałów o wartości nominalnej 100 zł każdy. Wszystkie udziały należą do Gminy Pilchowice, z czego na 76 748 udziałach ustanowiony jest zastaw rejestrowy na rzecz Banku Spółdzielczego z siedzibą w Gliwicach.

3. Działalność gospodarcza Spółki

Pilchowskie Przedsiębiorstwo Komunalne Spółka z o. o. jest przedsiębiorstwem użyteczności publicznej, którego głównym zadaniem jest zbiorowe zaopatrzenie w wodę i odprowadzanie ścieków na terenie Gminy Pilchowice.

W roku 2019 Spółka prowadziła działalność gospodarczą w zakresie:

1. Poboru, uzdatniania i dostarczania wody
2. Odprowadzania i oczyszczania ścieków komunalnych
3. Odbioru i oczyszczania nieczystości płynnych wozem asenizacyjnym
4. Zimowego utrzymania dróg gminnych
5. Budowy sieci i przyłączy do budynków

Woda dostarczana odbiorcom pochodzi z produkcji własnej z ujęcia wód podziemnych zlokalizowanych na terenie sołectw Nieborowice i Leboszowice. Spółka eksploatuje 4 studnie głębinowe, a wydobytą wodę poddaje się procesowi uzdatniania na Stacji Uzdatniania Wody w Nieborowicach. Woda podawana odbiorcom jest systematycznie kontrolowana przez

Powiatową Stację Sanitarno - Epidemiologiczną w Gliwicach, która przedstawiła raport o jakości wody podawanej do scie przez PPK sp. zo.o. i jest on pozytywny.

Ścieki odbierane są na oczyszczalniach. Główna oczyszczalnia PPK Sp z o.o. znajduje się w Żernicy na ul. Górniczej. Obsługuje ona całe sołectwo Żernica oraz część sołectwa Nieborowice. W Pilchowicach funkcjonują oczyszczalnie na ulicy Dworcowej, która obsługuje szpital oraz zabudowania wzdłuż ul. Dolnej Wsi i przyległych oraz Karola Miarki do ul. Rybnickiej, oczyszczalnia na osiedlu Piaski obsługująca te osiedle i oczyszczalnia przy ul. Szkolnej obsługująca szkołę i kilka przyległych domów. Ścieki z części gminy nieskanalizowanej są odbierane wozem asenizacyjnym. Spółka na koniec 2019 roku miała: 3549 umów na dostawę wody i 973 umowy na odbiór ścieków. W raportowanym okresie wzrosła ilość umów o 64 na wodzie i 86 na ściekach w stosunku do 2018 roku.

Spółka w roku 2019 r. sprzedała **348 785 m³** wody odbiorcom z Gminy Pilchowice.

Odebrała w systemie zbiorczej kanalizacji sanitarnej i oczyściła **98 734 m³** ścieków. Odebrała wozem asenizacyjnym i oczyściła **10008,12 m³**, wykonano **1590** kursów.

W pierwszym kwartale 2019 roku przeprowadzono łącznie 15 akcji zimowego utrzymania dróg gminnych, na podstawie zawartej umowy, dodatkowo w listopadzie i grudniu 2019 roku Spółka zrealizowała 3 akcje utrzymania zimowego dróg gminnych w ramach umowy na zimowe utrzymanie dróg w sezonie zimowym 2019/2020.

Wydano łącznie 210 warunków oraz aktualizacji dotyczących dostaw wody oraz odbioru ścieków, a także 203 uzgodnienia tras urządzeń, projektów przyłączy i sieci, zarówno wodociągowych jak i kanalizacyjnych.

Spółka nadzorowała budowę 89 przyłączy wodociągowych.

Spółka zbudowała 1 przyłączy kanalizacji sanitarnej oraz nadzorowała budowę 89 przyłączy kanalizacji sanitarnej.

Liczba awarii na sieci wodociągowej: 13

Liczba awarii na sieci kanalizacyjnej (zatory, postoje pomp): 23

4. Dopłaty z budżetu gminy do ceny 1m³ wody i do ceny 1 m³ ścieków

Zgodnie art. 24 ust. 6 ustawy z dnia 7 czerwca 2001 r. o zbiorowym zaopatrzeniu w wodę i zbiorowym odprowadzaniu ścieków Rada Gminy Pilchowice podjęła uchwały o dopłacie do ceny 1 m³ wody oraz do ceny 1m³ ścieków.

Na terenie Gminy Pilchowice w 2019 r. obowiązywały: Uchwała Nr XLIX/382/18 Rady Gminy Pilchowice z dnia 17 maja 2018r. w sprawie dopłat z budżetu gminy do ceny 1 m³ wody oraz Uchwała Nr XLIX/383/18 Rady Gminy Pilchowice z dnia 17 maja 2018r. w sprawie dopłat z budżetu gminy do ceny 1 m³ ścieków.

W związku z powyższym, celem zmniejszenia obciążeń dla odbiorców usług z terenu Gminy Pilchowice w zakresie zbiorowego odprowadzania ścieków oraz zbiorowego zaopatrzenia w wodę w roku 2019 dopłata do ceny:

- 1m³ wody dla wszystkich taryfowych grup odbiorców wody wynosiła 0,64 zł netto tj. 0,69 zł brutto.
- 1 m³ odprowadzanych ścieków dla wszystkich grup odbiorców usług w wysokości 3,17 zł netto tj. 3,42 zł brutto.

Uwzględniając w/w dopłatę, stawka za 1 m³ wody dla wszystkich grup odbiorców wynosiła 5,65 zł netto, co stanowi 6,10 zł brutto.

Natomiast uwzględniając w/w dopłatę, stawka za 1 m³ odprowadzonych ścieków dla wszystkich grup odbiorców wynosiła 7,81 zł netto, co stanowi 8,44 zł brutto.

Koszty poniesione w 2019r. z budżetu gminy Pilchowice na zadanie pn. „Dofinansowanie do 1m³ wody” dla mieszkańców wynosiły 243 128,21 zł.

Koszty poniesione w 2019 r. z budżetu gminy Pilchowice na zadanie pn. „Dofinansowanie do 1m³ ścieków” dla mieszkańców wynosiły 338 025,73 zł.

5. Działalność inwestycyjna:

Lp.	Tab. 1 Nazwa zadania związanego z zaopatrzeniem w wodę	Realizacja zadania w %	Rzeczywiste koszty realizacji w złotych w roku 2019	UWAGI (wyjaśnienia pod tabelą)
1	Instalacja do odzysku wody popłucznej na SUW N-ce	0%	0,00	Anulowano
2	Budowa sieci wod. Żernica, ul. Olchowa (dz. nr 735/6, L=100 m, wn. 1/2019)	10,0%	0,00	Projekt w trakcie realizacji
3	Budowa sieci wod. Żernica, ul. Górnicza (dz. nr 1036/47, L=70 m, wn. 2/2019)	100,0%	7 979,52	Zrealizowano
4	Budowa sieci wod. Żernica, ul. Brzozowa (dz. nr 311/69, L=300 m, wn. 3/2019) ETAP I	100,0%	32 688,29	Zrealizowano
5	Budowa sieci wod. Wilcza, ul. K. Miarki (dz. nr 1035/2, L=240 m, wn. 6/2019) ETAP I	35,0%	150,0	Przejęto projekt, wytyczono geodezyjnie
6	Budowa sieci wod. Żernica, ul. Górnicza (dz. nr 930/67, L=65 m, wn. 13/2019)	30,0%	2 300,00	Sporządzono projekt
7	Budowa sieci wod. Pilchowice, ul. Polna (dz. nr 1253/140, L=65 m, wn. 16/2019)	95,0%	10 590,81	Pozostały czynności odbiorowe
8	Budowa sieci wod. Wilcza, ul. Stawowa (dz. nr 1078/25, L=370 m, wn. 20/2019) ETAP I	0,0%	0,00	Problem z projektem
9	Budowa sieci wod. Stanica, ul. Górnicza (dz. nr 62, 63, L=200 m, inwestycja z 2013) ETAP I	30,0%	0,00	Przeprowadzono czynności formalne
10	przejęcie sieci zbudowanych przez prywatnych inwestorów - ul. Malinowa Żernica	100,00%	44 600,00	Zrealizowano
11	przejęcie sieci zbudowanych przez prywatnych inwestorów	100%	52 800,00	Zrealizowano
12	przejęcie sieci zbudowanych przez prywatnych inwestorów - ul. Ogrodowa Żernica (dz. nr 343)	0,0%	0,00	Brak wniosku
SUMA WODA:			151.108,62 zł	

Lp	Tab.2. Nazwa zadania związanego z kanalizacją sanitarną	Realizacja w %	Rzeczywiste koszty realizacji w złotych w roku 2019	UWAGI (wyjaśnienia pod tabelą)
1	Budowa sieci kanalizacyjnej w Pilchowicach etap I (tzw "kręgosłup") - część zadania Budowa sieci kanalizacyjnej w Pilchowicach	0%	0,00	Wstrzymano do czasu uzyskania dofinansowania
2	Modernizacja oczyszczalni ścieków na oś. Piaski w Pilchowicach	0%	0,00	Wstrzymano do czasu uzyskania dofinansowania
3	modernizacja oczyszczalni na oś. Piaski Pilchowice, w zakresie umocnienia skarp rowu	0,0%	0,00	Przeniesiono na 2020
4	Budowa sieci kanalizacyjnej Żernica ul. Powstańców, Ogrodowa - etap na ul. Ogrodowej	100,0%	4504,87	Zrealizowano
5	Budowa sieci kanalizacyjnej w części Nieborowic od oczyszczalni do ul. Polnej	100,0%	1 179 021,10	Zrealizowano
6	Budowa sieci kanalizacyjnej Pilchowice, ul. Dolna Wieś, (sięgacze)	30,0%	2 900,00	Sporządzono projekt
7	Przebudowa sieci kan. Sanitarnej Żernica, Nieborowska - OŚ Górnicza	0%	0,00	Anulowano
8	sieć kan. N-ce, ul. Krzemowa dz. Nr 1016/38, ok. 720 mb i 14 studni - ETAP I	100,0%	38 174,90	Zrealizowano
9	Budowa sieci kan. Żernica, ul. Olchowa (dz. nr 735/6, L=100 m, wn. 1/2019) ETAP I	10,0%	0,00	Projekt w trakcie realizacji
10	Budowa sieci kan. Żernica, ul. Brzozowa (dz. nr 311/69, L=300 m, wn. 3/2019) ETAP I	100,0%	51 057,71	Zrealizowano
11	Budowa sieci kan. Wilcza, ul. K. Miarki (dz. nr 1035/2, L=240 m, wn. 6/2019) ETAP I	35%	150,00	Sporządzono projekt, zakupiono mat., wytyczono geodezyjnie
12	Budowa sieci kan. Żernica, ul. Górnicza (dz. nr 930/67, L=70 m, wn. 13/2019) ETAP I	30%	2 100,00	Sporządzono projekt
13	przejęcie sieci zbudowanych przez prywatnych inwestorów	10%	500,00	Brak uzasadnionych wniosków
14	przejęcie sieci zbudowanych przez prywatnych inwestorów - ul. Malinowa Żernica	100,0%	131 500,00	Zrealizowano

15	przejęcie sieci zbudowanych przez prywatnych inwestorów - ul. Ogrodowa Żernica	0%	0,00	Sieć nie spełnia wymogów technicznych
SUMA KANALIZACJA:			1.409.908,58 zł	
Tab. 3. Inwestycje inne				
1.	System inwentaryzacji i monitoringu sieci wodociągowej (GIS - System Informacji Geograficznej)	0,0%	0,00	Zakupiono sprzęt w 2018, zakup programu przesunięto na lata 2021-2022.
SUMA OGÓŁEM:			1.561.017,20	

Zadania inwestycyjne przeniesione z lat poprzednich				
Poniższe zadania zostały rozpoczęte w roku 2018 i zakończone w roku 2019 w związku z opóźnieniami projektowymi oraz innymi.				
Lp.	Tab. 4. Nazwa zadania związanego z zaopatrzeniem w wodę	Realizacja w %	Rzeczywiste koszty realizacji w złotych w roku 2019	UWAGI
1	Wymiana tranzytowej sieci wodociągowej Ø 300 mm stal o wysokiej awaryjności tranzytowej Pilchowice - Osiedle Piaski	20%	0,00	Wykonano wycinkę drzew, zadanie połączono z zadaniem budowa oczyszczalni Piaski w Pilchowicach
2	Budowa sieci wodociągowej, 145m fi 90, Pilchowice, ul. Wielopole i Dębowa	100%	3 871,29	30% zrealiz. w 2019 70% zrealiz. w 2018
3	Budowa sieci wodociągowej 146m fi 90 Żernica, rejon ul. Olchowej dz. nr. 717/11	100%	14 237,03	55% zrealiz. w 2019 45% zrealiz. w 2018
4	Budowa sieci wod. N-ce, ul. Dębowa dz nr 1519/60 i 1520/60 ok. 45 m	100%	18 930,89	75% zrealiz. w 2019 25% zrealiz. w 2018
SUMA WODOCIĄGI:			37.039,21 zł	
Lp.	Tab. 5. Nazwa zadania związanego z kanalizacją sanitarną	Realizacja w %	Rzeczywiste koszty realizacji w złotych w roku 2019	UWAGI
1	Projekt kanalizacji sanitarnej dla części sołectwa Wilcza	60%	0,00	Projekt w trakcie wykonania
2	Modernizacja oczyszczalni Górnicza w Żernicy, wraz z montażem prasy	100%	2 148 536,00	Zakończona maj 2019 z przyczyn po str Wykonawcy, 25% prasa zrealizowana w 2018
3	Budowa kanalizacji sanitarnej 70 m w Żernicy rejon ul. Górnicznej dz. nr 1035/47	100%	19 578,40	75% zrealiz. w 2019 25% zrealiz. w 2018
4	Budowa sieci kan. sanit. Ż-ca, ul. Olchowa dz. nr. 717/11, 125 m	100%	30 303,99	55% zrealiz. w 2019 45% zrealiz. w 2018
5	Budowa sieci kan. P-ce, ul. Sadowa, dz. Nr 1262/316, ok. 25 mb	100%	2 449,87	55% zrealiz. w 2019 45% zrealiz. w 2018
SUMA KANALIZACJA:			2.200.868,26 zł	

Wyjaśnienia dla zadań inwestycyjnych związanych z zaopatrzeniem w wodę - Tab.1.

Lp.1. Odstąpiono od planowanego montażu instalacji do odzysku wody popłucznej na SUW Nieborowice ze względu na poważne problemy techniczne, które wyniknęły na etapie

sporządzania koncepcji - brak miejsca na umieszczenie instalacji w istniejącym budynku SUW Nieborowice. Zastosowano technologię podczyszczania wód popłucznych i uzyskano pozwolenie na odprowadzanie ich do zbiornika wodnego.

Lp.2. Projekt w trakcie realizacji - wydłużył się czas uzyskania niezbędnych zgód na wejście na działki drogowe.

Lp.5. Projekt przejęto do realizacji od inwestorów prywatnych, którzy go wykonali we własnym zakresie. W procentowym ujęciu realizacji zadania ujęto również sporządzenie projektu. Przedłużenie wyniknęło z koniecznych do załatwienia formalności związanych z przejęciem pozwolenia na budowę. Na koniec 2019 roku było wykonane wytyczenie geodezyjne inwestycji.

Lp.6. Na koniec 2019 roku był sporządzony projekt, stan realizacji wynika z przedłużenia prac projektowych spowodowanego problemami z uzyskaniem niezbędnych uzgodnień w zakresie zgód właścicieli działek.

Lp.8. Projekt został zlecony, jednak ze względu na problemy techniczno - formalne (ustalenie właścicieli działek po których ma biec inwestycja) napotkane na etapie sporządzania projektu realizacja planowana jest na rok 2020.

Lp.9. Dla budowy sieci wodociągowej w Stancicy w roku 2014 została sporządzona dokumentacja projektowa, uzyskano pozwolenie na budowę oraz przeprowadzono wytyczenie w terenie. Obecnie, w związku z brakiem zainteresowania wnioskodawców prowadzone są czynności formalne, mające na celu zapobiegnięcie utraty ważności projektu i pozwolenia na budowę.

Lp.12. zamiar przekazania sieci był wyrażany jedynie w pismach oraz na spotkaniach z inwestorem, jednak inwestor nie złożył formalnego wniosku o przejęcie sieci wodociągowej.

Wyjaśnienia dla zadań inwestycyjnych związanych z kanalizacją sanitarną - Tab.2.

Lp.1. oraz Lp. 2 - Realizacja następujących inwestycji: budowa sieci kanalizacji sanitarnej w Pilchowicach oraz modernizacja oczyszczalni ścieków na Osiedlu Piaski była uzależniona od pozyskania środków zewnętrznych. Po podpisaniu umowy na dofinansowanie możliwe było zawarcie umów z wykonawcami wyłonionymi w wyniku przetargu. Zakończenie tych inwestycji planowane jest na 1-szy kwartał 2021r.

Lp.3. Inwestycję polegającą na umocnieniu skarp rowu odprowadzającego ścieki oczyszczone z oczyszczalni na Osiedlu Piaski (Lp 1) przeniesiono na kolejny rok, ponieważ to zadanie jest ściśle związane z modernizacją oczyszczalni, planowaną na rok 2020.

Lp.6. Na koniec 2019 roku był sporządzony projekt, stan realizacji wynika z przedłużenia prac projektowych spowodowanego dostosowaniem projektu do sposobu podziału działek oraz układu budowli na działkach.

Lp.7. Odstąpiono od realizacji przebudowy sieci kan. sanitarnej Żernica, Nieborowska - OŚ Górnicza, ponieważ jej działanie poprawiło się dzięki regularnemu monitorowaniu przepływu ścieków oraz czyszczeniu problematycznego odcinka. W przypadku nasilenia się problemów z tym odcinkiem temat jego przebudowy zostanie ponownie rozpatrzony.

Lp.9. Projekt w trakcie realizacji - wydłużył się czas uzyskania niezbędnych zgód na wejście na działki drogowe.

Lp.11. Projekt przejęto do realizacji od inwestorów prywatnych którzy go wykonali we własnym zakresie. W procentowym ujęciu realizacji zadania ujęto również sporządzenie projektu. Przedłużenie wyniknęło z koniecznych do załatwienia formalności związanych z przejęciem pozwolenia na budowę. Na koniec 2019 roku było wykonane wytyczenie geodezyjne inwestycji oraz zamówiono materiały do budowy sieci kanalizacji sanitarnej.

Lp.12. Na koniec 2019 roku był sporządzony projekt, stan realizacji wynika z przedłużenia prac projektowych spowodowanego problemami z uzyskaniem niezbędnych uzgodnień w zakresie zgód właścicieli działek.

Lp.13. Stopień realizacji zadania (10%) wynika z ilości złożonych wniosków i kwot zobowiązań wynikających z umów.

Lp.15. Nie rozpatrzono wniosku o przejęcie sieci kanalizacji sanitarnej na ul. Ogrodowej w Żernicy (w związku z istotnymi błędami w wykonaniu sieci stwierdzonymi w wyniku analizy zapisów inspekcji TV kanałów.

Wyjaśnienia dla zadań inwestycyjnych innych - Tab.3.

Lp.1. Dla systemu GIS zakupiono sprzęt komputerowy pod koniec 2018 roku. Ze względu na odejście z pracy pracownika merytorycznie przygotowanego do obsługi programu, zakup oprogramowania przesunięto na lata 2021 - 2022.

Łączna kwota nakładów inwestycyjnych poniesionych w roku 2019: 3.798.924,67 zł

6. Gospodarka wodociągowa.

Na obszarze Gminy Pilchowice sieć wodociągowa obejmuje swym zasięgiem siedem sołectw. System poboru, uzdatniania i dystrybucji wody jest i zarządzany i eksploatowany przez Pilchowskie Przedsiębiorstwo Komunalne Sp. z o.o. Składa się na niego ujęcie wód głębinowych (4 studnie), wodociąg wody surowej, Stacja Uzdatniania Wody w Nieborowicach na ul. Spacerowej oraz sieć wodociągowa. Długość sieci wodociągowej na dzień 31 grudnia 2019 roku wyniosła 104,4 km. Liczba przyłączy wodociągowych na dzień 31 grudnia 2019 roku wyniosła 3559 szt.

Obecnie prowadzona jest sprzedaż wody do 3185 budynków mieszkalnych i zbiorowego zamieszkania.

Woda dostarczana jest przez PPK Sp. z o.o. dla mieszkańców sołectw: Leboszowice, Pilchowice, Stanica, Nieborowice, Wilcza, Żernica oraz częściowo Kuźnia Nieborowska (ul. Kasztanowa). Dla pozostałej części sołectwa Kuźnia Nieborowska i części sołectwa Nieborowice (ul. Krywałdzka) wodę dostarcza PWiK Sp. z o.o. w Knurowie.

Wydajność instalacji uzdatniania wody wynosi:

- średnia Ilość wody podawanej do sieci 1300 m³/d,
- maksymalna Ilość wody podawanej do sieci 2400 m³/d,
- maksymalna godzinowa ilość wody podawanej do sieci 165 m³/d.

7. Hydranty

W 2019 roku na terenie Gminy Pilchowice funkcjonowało **509 czynnych hydrantów (stan na koniec roku 2019: 521 hydrantów**, w związku z rozbudową infrastruktury wodociągowej i przejmowaniem sieci), które stanowią część infrastruktury wodociągowej. Woda pobrana z hydrantów była wykorzystywana nie tylko na cele związane z ochroną przeciwpożarową, lecz także do zraszania publicznych ulic i terenów zielonych.

Rozliczenie należności przysługujących Przedsiębiorcy Wodociągowemu (tj. Pilchowskiemu Przedsiębiorstwu Komunalnemu Sp. z o.o. w Nieborowicach) za świadczone usługi w zakresie dostarczania wody na wyżej wskazane cele następowało w oparciu o obowiązujące w tym zakresie umowy zgodnie ze stawkami wynikającymi z:

w okresie od 29.05.2018 do 31.12.2018 r. – Taryf dla zbiorowego zaopatrzenia w wodę i zbiorowego odprowadzenia ścieków zatwierdzonych decyzją Dyrektora Regionalnego zarządu Gospodarki Wodnej w Gliwicach Państwowego Gospodarstwa Wodnego Wody Polskie Nr GL.RET.070.7.55.2018.EK z dnia 24 kwietnia 2018 r.

Łączna wartość środków wydatkowanych w roku 2019 z budżetu Gminy Pilchowice na pobór z hydrantów wody przeznaczonej na cele przeciwpożarowe oraz do zraszania publicznych ulic i terenów zielonych wyniosła **65 471,64 zł**.

8. Gospodarka ściekowa.

Przedsiębiorstwo zajmuje się utrzymaniem i eksploatacją sieci kanalizacyjnej obejmującej zasięgiem większą część sołectwa Żernica, w sołectwie Pilchowice: Osiedle Piaski; szkołę i przedszkole oraz część budynków jednorodzinnych w rejonie ul. Szkolnej, ul. Majowej i Górniczej; budynki na ul. Sadowej, ul. Dolna Wieś i ul. Dworcowej oraz częściowo ul. Gliwickiej i Karola Miarki w sołectwie Wilcza. W 2019 zakończono budowę sieci kanalizacji sanitarnej, która objęła część sołectwa Nieborowice (ul. Polna oraz część ul. Zalesie, Główniej i Krzemowej) oraz ul. Kamienną w Żernicy. Ścieki bytowe są odprowadzane do oczyszczalni poprzez system kanalizacji grawitacyjnej i ciśnieniowej. Łączna długość kanalizacji wynosi 32,2 km sieci.

Aktualnie eksploatowane są oczyszczalnie ścieków: w Pilchowicach na Osiedlu Piaski, przy ul. Szkolnej w Pilchowicach dla szkoły, przedszkola oraz 12 budynków, przy ul. Dworcowej w Pilchowicach, w Żernicy przy ul. Górniczej. Na oczyszczalni ścieków w Żernicy przy ul. Górniczej zakończono w maju 2019 roku prace modernizacyjne, w wyniku których przepustowość wzrosła do 400m³/dobę.

Łączna liczba przyłączy kanalizacyjnych do budynków na dzień 31 grudnia 2019 roku wyniosła 1010 szt.

Mieszkańcy Gminy niepodłączeni do sieci kanalizacyjnej korzystają z szamb bezodpływowych oraz przydomowych oczyszczalni ścieków.

W 2019 r. Spółka zakończyła realizację następujących inwestycji dzięki pozyskaniu środków zewnętrznych:

"Budowa kanalizacji sanitarnej w zlewni uli. Zalesie, Główna, Polna i Cicha w Nieborowicach wraz z odcinkiem kanalizacji w miejscowości Żernica"-

Roboty podstawowe	2 212 207,00zł netto
Roboty dodatkowe	244 353,05zł netto
Dofinansowanie PROW	1 307 386,20 zł

Rozbudowa i modernizacja oczyszczalni ścieków w Żernicy przy ul. Górniczej

Wartość netto	2 242 0000,00zł
Dofinansowanie EFRR	1 713 971,98 zł

Pod koniec 2019 r. zawarto także umowy z wykonawcami na budowę oczyszczalni ścieków Piaski oraz budowę kanalizacji sanitarnej w Pilchowicach. Zakończenie tych inwestycji

planowane jest na 1-szy kwartał 2021r. Wartość inwestycji i forma finansowania przedstawia się następująco:

Budowa oczyszczalni ścieków Piaski:

Wartość netto 5 900 000,00 zł

Dofinansowanie RPO 3 603 906,00zł

Budowa kanalizacji sanitarnej w Pilchowicach:

Wartość netto 4 694 640,59 zł

Pożyczka NFOS 3 365 874,00 zł

PODSUMOWANIE

Rok 2019 był dla Gminy Pilchowice czasem wyteżonej pracy i dużej satysfakcji ze zrealizowanych zadań. Zamknięty został bardzo dobrym wynikiem finansowym i rzeczowym. Był kolejnym krokiem na drodze wykorzystania pozyskanych środków zewnętrznych, był czasem dobrej współpracy z Górnośląsko Zagłębiowską Metropolią, władzami województwa śląskiego i powiatu gliwickiego, a nade wszystko czasem dobrego współdziałania władz samorządowych Gminy Pilchowice.

To właśnie dzięki takiej współpracy zrealizowano wiele inwestycji, które przyczyniły się do podniesienia standardu życia i bezpieczeństwa mieszkańców.

Wciąż pozostaje jednak świadomość tego, że Gmina Pilchowice stoi przed wieloma wyzwaniem. Dlatego pod koniec roku 2019 Rada Gminy Pilchowice jednogłośnie uchwaliła budżet na 2020 r. Prognozowane dochody przyjęto w wysokości 64.185.163,44 zł, w tym: dochody bieżące 60.364.231,44, tj. 94,05%, dochody majątkowe 3.820.932,00 zł, tj. 5,95.

Rok 2020 będzie przede wszystkim czasem kontynuacji dużych i niezmiernie ważnych inwestycji. Trwa budowa ośrodka zdrowia w Pilchowicach. Kontynuowana jest przebudowa drogi wojewódzkiej 921 na odcinku od skrzyżowania z ulicą rybnicką do ulicy Bierawka. Ukończona zostanie rozbudowa przedszkola w Żernicy. Trwają prace przy budowie centrum przesiadkowego oraz rozbudowie obiektu sportowego w Wilczy. Ruszają prace związane z budową kanalizacji w Pilchowicach. Wszystko to sprawia, że w niespełna dwa lata w gminie zainwestowanych zostanie blisko 50 milionów złotych. Nie sposób wymienić już dziś wszystkich planów inwestycyjnych, ważnym jednak jest, iż tak jak w latach ubiegłych każde z siedmiu sołectw naszej gminy znajdzie dla siebie środki w budżecie.

Kontynuując duże inwestycje nie zapomnimy również, o mniejszych, równie ważnych. Dlatego w 2020 roku kolejny raz zwiększona została kwota funduszu sołectkiego. Są to środki w kwocie ponad 480 tysięcy złotych.

W dalszym ciągu Gmina w znaczący sposób zamierza wspierać organizacje pozarządowe działające na jej terenie. Zaplanowano również wiele ciekawych imprez kulturalnych.

Tak prowadzone działania, realizacja strategii gminy i wszystkich bieżących zadań nakładają na samorząd wielką odpowiedzialność. Rozwój gminy, poziom życia mieszkańców, stopień zadowolenia w dużym zakresie zależą od mądrego, efektywnego osiągnięcia założonych celów.

WÓJT
Maciej Gogula

